



インフルエンザ予防接種を受けましょう

今年は「季節性インフルエンザ」と「新型コロナウイルス」が同時に流行する恐れがあります。インフルエンザの重症化を防ぎ、同時期に流行した場合の医療崩壊を防ぐため、インフルエンザ予防接種を受けましょう。

【担当課】 保健予防課 ☎03-3602-1238

流行前の予防接種が有効です

例年、12月～3月に流行します。予防接種は、感染後に発症する可能性を減らし、発症した場合でも重症化を防ぐ効果があります。

高齢の方へ

無料 で受けられます

対象 区内在住で次のいずれかに該当する方

- ▶ 接種日に65歳以上(昭和30年12月31日以前生まれ)の方
- ▶ 令和2年12月31日現在、60～64歳で心臓・腎臓・呼吸器・免疫機能などの障害(身体障害者手帳1級相当)がある方

自己負担額 無料

接種期間 10月1日(木)～令和3年1月31日(日)

接種方法

9月下旬から順次、対象者全員に接種票を送付します。接種票を持参し、区内実施医療機関で接種を受けてください。

問い合わせ

専用電話 ☎03-5944-8886

午前8時30分～午後5時
(土・日曜日、祝日、年末年始を除く)

【開設期間】 令和3年1月14日(木)まで

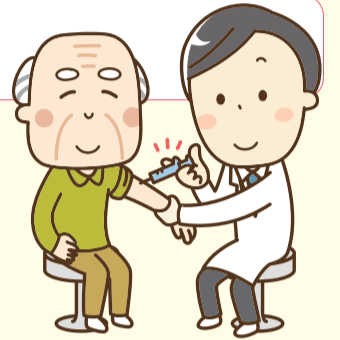

※広報かつしか9月15日号で、申し込みが必要な方がいるとご案内しましたが、より確実に対象の方に予防接種を受けていただくため、対象者全員に接種票を送付します。

生後6カ月～中学3年生のお子さんの保護者の方へ

1回1,000円の助成 があります

対象・助成回数

- ▶ 区内在住で、接種日に生後6カ月～12歳のお子さん 2回分助成
- ▶ 区内在住で、接種日に13歳～中学3年生のお子さん 1回分助成

助成額 1回当たり1,000円

接種期間 10月1日(木)～令和3年1月31日(日)

接種方法 区内実施医療機関に直接予約してください。申請書類(接種票)は実施医療機関に置いてあります。

実施医療機関は区ホームページをご覧ください。
(☎03-3602-1238)へお問い合わせください。



▲区ホームページ



インフルエンザ 新型コロナウイルス に感染しない・させないために

家族に体調の悪い人がいたら

▶ 部屋を分ける

食事や寝るときも別室にしましょう。部屋を分けられないときは、2m以上離れたり、寝るときに頭の位置を互い違いにします。

▶ 手で触れる共有部分を消毒する

ドアノブ・トイレ・洗面所・浴室などは、アルコールで拭くか、薄めた市販の家庭用塩素系漂白剤で拭いた後、水拭きしましょう。

▶ ゴミは密閉して捨てる

ゴミを室外に出すときは密閉して捨ててください。捨てた後は直ちに石けんで手を洗いましょう。

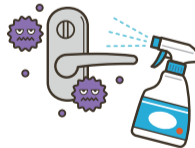

▶ 部屋の換気をする

体調の悪い人は外出を控えてください。同居している方も熱を測るなど健康観察をし、不要不急の外出は控えてください。

手洗いは感染予防の基本

小まめに手を洗いましょう。流水と石けんで15秒以上洗い、水分を十分に拭き取りましょう。手指消毒用アルコール製剤(エタノールなどを60～80%程度含む物)による消毒も効果があります。

正しい手の洗い方

- ①時計や指輪を外す
- ②石けんを泡立て、手のひらをよくこする
- ③手の甲を伸ばすようにこする
- ④指先、爪の間を念入りにこする
- ⑤指の間を洗う
- ⑥親指と手首をねじり洗いする
- ⑦流水で洗い流す
- ⑧清潔なタオルなどで拭き取って乾燥させる

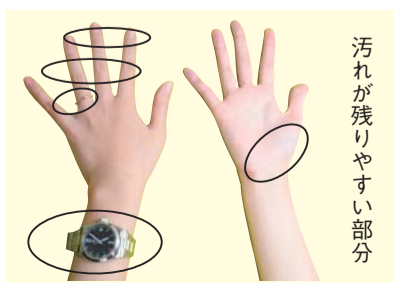

汚れが残しやすい部分

新型コロナウイルス感染者数の推移 延べ554人(9月15日発表)



最新情報

区内の新規感染者数

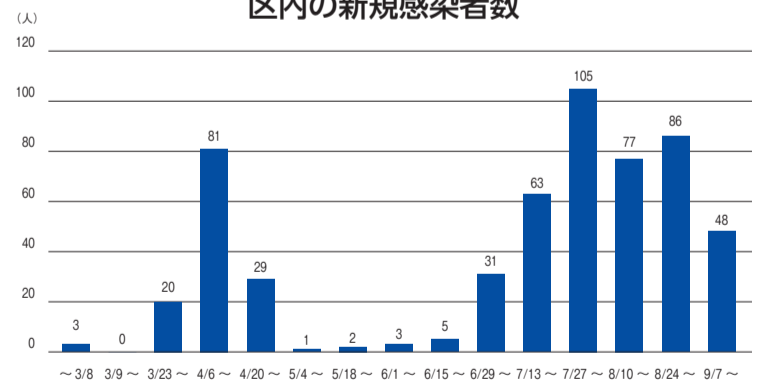

新型コロナウイルス接触確認 アプリ(COCoA)を インストールしましょう



新型コロナウイルス感染症の陽性者と接触した可能性についての通知を受け取ることができるスマートフォン向けアプリケーションです。

詳しくは厚生労働省ホームページをご覧ください。



▲厚生労働省ホームページ



催しなどは新型コロナウイルス感染防止対策をとって実施します。来場などの際はマスクの着用をお願いします。発熱や咳などの症状がある場合は、参加をお控えください。なお、状況により中止や延期とする場合があります。

お知らせ

**45・60歳の方へ
 眼科健康診査(無料)
 を実施します**

対象の方には、受診票などを9月下旬に送付します。

【対象】

令和3年3月31日現在、次のいずれかに該当する方
 ▼45歳(昭和50年4月1日～51年3月31日生まれ)の方
 ▼60歳(昭和35年4月1日～36年3月31日生まれ)の方

【実施場所】

区内指定医療機関
【検査項目】
 問診・視力検査、精密眼圧検査、細隙顕微鏡検査、精密眼底検査、眼底カメラ検査(医師が必要と認めた場合のみ)

【健康期間】

10月1日(木)～11月30日(月)(休診日を除く)

【実施場所】

区内指定医療機関

【検査項目】

問診・視力検査、精密眼圧検査、細隙顕微鏡検査、精密眼底検査、眼底カメラ検査(医師が必要と認めた場合のみ)

【担当課】

健康づくり課
 ☎03(3602)1268

**ご利用ください
 区民借上保養施設**

利用は区内在住の方に限ります。詳しくは、区ホームページまたは施設利用案内をご覧ください。

1人利用の場合、ハガキ受付でのお申し込みはできません。空室受付をご利用ください(ただし、利用できる日に制限があります)。

【12月分ハガキ受付】

10月1日(木)～8日(木)に申込専用ハガキで(消印有効)

凡例

【日時】 会場
 【対象】 定員
 【内容】 師講師
 【費用】 持ち物
 【申込方法】 申込先
 【申し込み】 申し込み
 【お問い合わせ先】 問い合わせ先
 【担当課】 担当課

このマークのあるものは、パソコン・携帯電話から電子申請で申し込みができます(一部、携帯電話からは申請できないものがあります)。

「全〇回」とある講座は、全ての日程に参加してください。費用の記載がない事業は、定員を超えた場合抽選します。ハガキ、ファクスによる申し込みは原則1人1枚です。詳しくは区ホームページをご覧ください。

・1グループ1枚。
【施設を利用できない日】
 ▼箱根パークス吉野
 12月3日(木)
 ▼彩り湯かしき花と華
 12月12日(土)

【11月分空室受付】
 10月1日(木)は午前9時から電話のみ。
 10月2日(金)から利用日の前日までは、午前9時から電話か窓口で(土・日曜日、祝日は電話のみ)。

いずれも先着順。

【申込専用ハガキ・施設利用案内配布場所】

区役所内旅行コーナー(区役所内郵便局上、区政情報コーナー)(区役所3階304番)、地域振興課(区役所4階405番)、区民事務所、区民サービスコーナー、地区センター、学び交流館、図書館

【空室確認・申し込み・問い合わせ】
 ▼月々金曜日(午前9時～午後4時)

区役所内旅行コーナー(区役所内郵便局上)

☎03(5670)3861

▼土・日曜日、祝日(電話のみ。午前11時～午後5時)

(株)近畿日本ツーリスト首都圏 渋谷営業所

☎03(5774)5066

【担当課】 地域振興課

**消費生活センター
 リサイクルコーナー
 フリーマーケット**

【日時】 10月10日(土)
 午前10時～午後2時
 フリーマーケットは7店

出店予定です(募集は締め切りました)。

【持ち物】 マイバッグ(持ち帰り用の袋)

**リサイクルコーナー
 出品募集**

衣料品・雑貨などの日用品で、新品または新品同様の品物をお預かりして販売します。

出品は、区内在住の方に限り(営利目的を除く)。

【出品点数】
 1人10点(うち衣類・バッグ類・靴類は各3点)まで

家具・電気製品などの大型生活用品やおもちゃ、図書、化粧品などを除きます。

【出品受付日時】
 10月5日(月)～7日(水) 午前10時～午後2時

【会場・担当課】
 消費生活センター(立石5・27・1ウイメンズパル内)
 ☎03(5698)2314

**アウトドア用品を
 貸し出します(無料)**

大鍋、飯ごう、ランタン、鉄板などを学び交流館で貸し出します。各施設で取り扱う器材が異なります。詳しくは、区ホームページをご覧ください。

【対象】
 区内在住・在勤・在学の方が参加する団体または個人

【申込方法】
 利用日の3カ月前から受け付けます。所定の申請書を、器材を借りる学び交流館に提出してください。

【申請書配布・申請先】
 ▼新小岩学び交流館
 (西新小岩4・33・10)
 ☎03(3696)4551

**Jアラート全国一斉
 試験放送を行います**

【担当課】 生活安全課 ☎03-5654-8596

Jアラートの正常な作動を確認するため、学校などに設置している防災行政無線から試験放送を流します。

※Jアラートとは、地震・津波などの緊急情報を国から人工衛星などを通じて瞬時に伝えるシステムです。

日時 10月7日(水)午前11時ごろ

【放送内容】

チャイム音の後、「これは、Jアラートのテストです」(3回繰り返し)、「こちらは、防災かつしかです」という放送が流れます。

※試験放送のためサイレン音は鳴りません。
 ※気象状況などにより中止する場合があります。

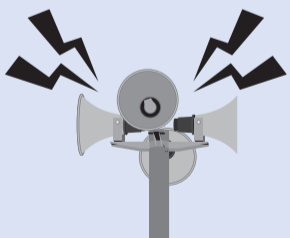

催し

山本亭イベント

若柳三郎ジブリギター演奏会
 10月3日(土)午後1時30分～2時・2時30分～3時
生田流琴演奏
 10月4日・18日・25日の(日)午後1～2時

ギターの調べ
 10月17日(土)午後1時～1時30分・2時～2時30分

いづれも
 直接会場へ。

素人落語会
 10月10日(土)午後1～3時

雪駄飛ばしコンテスト
 10月24日(土)午後1時30分から・2時30分から(各回20分前から受付)

いづれも
 直接会場へ。

会間寅さん記念館(柴又6・22・19) ☎03(3657)3455 担観光課

綾瀬川に生息する生きものの調査・展示・説明会
 採取した生き物を展示し、その場で調査結果を説明します。

10月2日(金)午前9時～午後1時(展示・説明会は午後11時30分～正午)。直接会場へ。前日が大雨か、当日が荒天など調査に適さない場合は10月19日(月)に変更。会綾瀬川・東四つ木避難橋付近(東四つ木3丁目)。生物調査実施中と書かれた黄色の旗が目印です。駐車場はありません。担環境課 ☎03(5654)8237

**葛飾区へ転入した方または
 葛飾区内で転居した方へ**

【担当課】 戸籍住民課 ☎03-5654-8192

新しい住所に住み始めてから14日以内に、住民登録(転入届・転居届)が必要です。戸籍住民課(区役所2階217番)または区民事務所で手続きをしてください。

広告 内容については広告主にお問い合わせください。

あなたも准看護師・看護師になりませんか

准看護師・看護師は社会に生涯貢献できる価値ある資格です。地域医療を支えるため、他校に比べ学費は低額となっています。

准看護師課程(昼間2年間 男女共学)
 受験資格は中卒以上の学歴で受験できます。希望があれば、働きながら学ぶことも可能です。
 ※今年度の入試は、第1回試験・第2回試験の2回に分けて募集を行います。
 入学試験日 第1回:令和2年11月28日(土)
 第2回:令和3年1月16日(土)

看護師課程(夜間3年間 男女共学)
 受験資格は准看護師免許所有者のみが対象です。
 中卒の方は、3年間の実務経験が必要です。ほとんどの学生が「准看護師」として働きながら通学しています。
 入学試験日 令和3年1月23日(土)

葛飾区医師会附属看護専門学校

葛飾区四つ木1-6-5 (京成線四ツ木駅 徒歩4分) 03-3691-3635
<http://www.katsushika-med.or.jp/nurse/about.html>



東京都行政書士会葛飾支部会員

官公庁への代理申請・契約書の代理作成は、行政書士にご相談下さい。

遺言・相続・家族信託の書類 出張相談も可能(夜土日祝可) 松崎基城(南水元1・8・17・401)	外国人在留・帰化、在日外国人の相続、在日韓国人の戸籍 宋民子(電有1・26・7)	外国人在留・帰化、相続・遺言 介護事業、入札参加、民事・商事 古谷武志(奥戸7・15・19)	相続のルールが変わります 丁寧迅速的確な遺言・相続専門 牧野祐治(電有5・11・16)	相続した共有不動産のお悩み 遺言・相続・借地・更新など 富井慎文(電有1・10・11)	遺言・相続、外国人在留・帰化 著作権に関するご相談 鈴木恵子(堀切2・48・18)	遺言・相続、死後の対応など(英語対応可)、お気軽にご相談を 植原ひとみ(永元1・7・4・202)	遺言・相続・建設業の書類 出張相談も可(夜土日祝可) 今井賢吾(東堀切2・5・6)
3601 - 8773	3609 - 4675	6319 - 5527	6336 - 6964	3628 - 8333	3692 - 0778	5680 - 6930	5699 - 1955

区内には、昔ながらの技を継承する「職人」が集っており、伝統の「技」を駆使した伝統工芸品が数多く作られています。このような区内伝統産業を振興するための活動拠点が葛飾区伝統産業館です。

葛飾区伝統産業館は、区内の伝統産業職人で構成される「葛飾区伝統産業職人会」の有志によって平成13年に造られました。伝統工芸品の販路拡大やPRのために、展示・販売・実演を行っており、現在、館内には25の職人による伝統工芸品が並んでいます。職人が持ち回りで店内に立つなど、協力して運営しています。

この他、自分だけのオリジナル工芸品を作る体験教室を毎月開催しています。本物の伝統工芸に触れるため、区内外から多くの参加があります。また、産業フェアやかつしかミライテラス、伝統産業職人会まつりなど、さまざまなイベントにも出展しています。

館長の矢田幸蔵さんは「区内に受け継がれてきた伝統産業を多くの方々に知ってほしいという思いから葛飾区伝統産業館が造られ

ました。今年は新型コロナウイルスの影響でイベントが中止になるなど、厳しい状況が続いていますが、伝統産業を未来へ残していくためにも職人一同力を合わせて頑張っています。現在は感染症対策をした上で、館内での展示・販売や体験教室を再開しています。私たち職人が丹精込めて作った品々がたくさんありますので、ぜひお越しください」と語ってくれました。

葛飾区伝統産業館

協働のまち葛飾

地域の皆さん・事業者・区が「地域をより住みやすく、より良いまちにしよ」と考えて協力する「協働」の取り組みが、区内に広がっています。

【担当課】政策企画課協働推進担当

☎03(5654)8177

葛飾区伝統産業館

【所在地】立石7-3-16

【開館時間】午前11時～午後6時

【休館日】月・火曜日

【問い合わせ】☎03(5671)8288

QRコード

ホームページ



また。今年は新型コロナウイルスの影響でイベントが中止になるなど、厳しい状況が続いていますが、伝統産業を未来へ残していくためにも職人一同力を合わせて頑張っています。現在は感染症対策をした上で、館内での展示・販売や体験教室を再開しています。私たち職人が丹精込めて作った品々がたくさんありますので、ぜひお越しください」と語ってくれました。

かつしかを伝える隊

【担当課】広報課 ☎03-5654-8115

区ホームページやフェイスブック、ツイッターで発信している区の出来事の一部を紹介します。

タカラトミー親子エコ教室 オンライン

8月19日、(株)タカラトミーで、環境保全に配慮した玩具「エコトイ」を使った小学生向けの講座が行われました。この講座は、子どもたちに楽しみながらエコについて学んでもらうことを目的に、区と協働で実施されています。初のオンラインでの開催となりましたが、参加者は講座に熱心に聞き入っていました。

絵の中の納涼祭

8月24日～30日、青戸六丁目さくら公園で「絵の中の納涼祭」が開催されました。新型コロナウイルスの影響で中止となった納涼祭の代わりに、青戸共和会が企画した絵を展示する形式の納涼祭で、青戸小学校の児童を中心に263点の絵が集まりました。夜には提灯が点灯し、お祭りの雰囲気が出ていました。

国土交通大臣へ要望書提出

8月28日、江東5区(墨田区、江東区、足立区、葛飾区、江戸川区)が連名で「京成本線荒川橋梁架替事業推進の要望書」を赤羽一嘉国土交通大臣に提出し、橋梁架替に伴う堤防強化の早期実現を要請しました。また、荒川沿川の7区(江東5区、板橋区、北区)が連名で「荒川第二・三調節池他整備等治水事業に関する要望書」を提出しました。

金町小学校で生き物調査

9月4日、金町小学校のプールで、生き物調査が行われました。昆虫の研究会の協力のもと、事前にプールを調査して採集した生き物の写真やヤゴの抜け殻を使って、教室で子どもたちに特別講義を行いました。子どもたちは学校のプールにたくさんの生き物がすんでいることに驚いていました。

ツイートランキング (8月16日～9月15日)

1位 東京都社会人サッカーリーグ1部予選ラウンド南葛SC暫定首位

2位 都の感染拡大防止協力金に区独自で10万円上乗せ支給

3位 町工場見本市2021出展募集中

区公式ツイッター QRコード

区公式フェイスブック QRコード

安全・安心なまちづくり 47

●家庭での備蓄はできていますか

災害はいつ発生するか分かりません。日ごろから非常時に備え、備蓄品を用意しておきましょう。

備蓄品チェックリスト

水・食料	<input type="checkbox"/> 飲料水	<input type="checkbox"/> 携行食・非常食 (ビスケットなど)
医療・衛生	<input type="checkbox"/> 常備薬 <input type="checkbox"/> お薬手帳(コピーも可) <input type="checkbox"/> 歯磨きセット <input type="checkbox"/> マスク <input type="checkbox"/> 消毒液 <input type="checkbox"/> 石けん	<input type="checkbox"/> 簡易トイレ <input type="checkbox"/> 生理用品 <input type="checkbox"/> お泊まり化粧品セット <input type="checkbox"/> 除菌シート <input type="checkbox"/> ピニール・ゴム手袋 <input type="checkbox"/> 体温計
安全対策	<input type="checkbox"/> ヘルメット	<input type="checkbox"/> ライフジャケット
道具類	<input type="checkbox"/> 携帯電話・充電器 <input type="checkbox"/> LEDライト	<input type="checkbox"/> 携帯ラジオ <input type="checkbox"/> 電池
衣類	<input type="checkbox"/> 防寒着 <input type="checkbox"/> レインコート	<input type="checkbox"/> 着替え(下着を含む)
生活用品	<input type="checkbox"/> ウエットティッシュ <input type="checkbox"/> ゴミ袋	<input type="checkbox"/> タオル
赤ちゃん用	<input type="checkbox"/> 乳幼児液体ミルク・粉ミルク <input type="checkbox"/> 母子健康手帳(コピー・アプリ) <input type="checkbox"/> おむつ・おしりふき <input type="checkbox"/> おもちゃ	<input type="checkbox"/> 哺乳瓶・紙コップ <input type="checkbox"/> ベビーフード <input type="checkbox"/> 抱っこひも <input type="checkbox"/> 着替え

※記載は一例です。各家庭の事情に合わせたものを用意しましょう。

区民の皆さんが安全で安心して暮らせるまちづくりのためのさまざまな取り組みを紹介します。

【担当課】危機管理課 ☎03-5654-8223

備蓄時のポイント

- ▶ 3日分(できれば7日分)の備蓄を用意しておく。
- ▶ 食料など賞味期限がある物や乾電池など使用期限がある物に注意して、期限が切れる前に入れ替えておく。
- ▶ 必要最低限の物をリュックサックに入れて持ち出せるようにしておく。

▲非常用持ち出し品(例)

知っていますか? ローリングストック

日常的に利用できるレトルト食品や缶詰などは、多めに購入し、古い物から使って、使った分を補充する「ローリングストック」が有効です。

備える

買い足す

食べる

70歳以上の方へ 東京都シルバーパス 発行申請を受け付けています

都営交通や都内を走行する民営バスなどをお得に利用できる「東京都シルバーパス」を発行しています(有効期間は、令和3年9月30日まで)。最寄りのバス営業所・都営地下鉄定期券発売所などのシルバーパス発行窓口でお申し込みください。

※70歳になる月の初日から申し込みできます。

【担当課】 高齢者支援課

●費用1,000円で発行を受けられる方

【対象】 次のいずれかに該当する方

- ▶令和2年度の住民税が「非課税」である
- ▶令和2年度の住民税が「課税」で、令和元(2019)年の合計所得金額が125万円以下である

【必要書類】

- ▶住所・氏名・生年月日が確認できる物(健康保険証や運転免許証など)
- ▶次のいずれか1点
 - ・令和2年度介護保険料納入(決定)通知書
 - ・令和2年度住民税課税・非課税証明書
 - ・生活保護受給者証明書

※不動産売却に係る特別控除の適用がある方は、必要書類が異なる場合がありますので、お問い合わせください。

東京都シルバーパスの更新について

有効期限が令和2年9月30日(水)のシルバーパスをお持ちの方に、8月中旬に更新の案内を送付しています。更新を希望される方は同封の払込用紙で**10月10日(土)までにお支払いください。**

10月11日(日)以降はシルバーパス発行窓口での手続きが必要になります。

●費用20,510円で発行を受けられる方

【対象】 令和2年度の住民税が「課税」で、令和元(2019)年の合計所得金額が125万円を超える方

【必要書類】 住所・氏名・生年月日が確認できる物(健康保険証や運転免許証など)

【問い合わせ】 (一社)東京バス協会シルバーパス
 案内専用電話 ☎03-5308-6950
 月～金曜日(祝日を除く) / 午前9時～午後5時



奥歯でしっかりかむことができますか?

いつまでも健康で暮らすためには、自分の歯や入れ歯などにより、奥歯でしっかりかめることが大切です。歯科健診を受けて、自分の口の状態をチェックしましょう。

【担当課】 健康づくり課 ☎03-3602-1268

◆ ◆ ◆ ◆ 奥歯でかむことができないと ◆ ◆ ◆ ◆

- ▶食べる量が減る
- ▶食べ物の種類が偏る

→低栄養による衰弱



- ▶かみくだく力が低下する
- ▶飲み込む力が低下する

→誤嚥性肺炎



- ▶脚力やバランス機能が低下する
- ▶かみしめる力が低下する

→転倒しやすくなり骨折



その結果寝たきりになることも

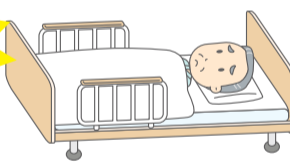

◆ ◆ ◆ いつまでも健康でいるために始めよう! ◆ ◆ ◆

- ▶歯みがきなどのお口の手入れ
- ▶お口の体操
- ▶むし歯や歯周病の治療、入れ歯の作製など
- ▶定期健診でお口の状態を確認



▲かつしか笑顔 いぎいきお口体操

長寿歯科健康診査を受けましょう

歯や歯肉の状態、飲み込みなどの口の機能の診査です。対象の方には、9月末に受診票を送付します。

健診の際に80歳以上で自分の歯を20本以上有する方には「8020達成証」をお渡しします。

【対象】 対象者を変更しました区内在住で、令和3年3月31日時点で76歳(※)・81歳(昭和14年4月1日～15年3月31日生まれ)の方

※76歳の方は昨年度75歳で実施しているため今年度は対象外

【受診期間】 10月1日(木)～11月30日(月)

消費生活センター
 タイム未来ちゃん



葛飾区消費生活展

「あしたに向かって」目指す地域

消費者をとりまくさまざまな問題を紹介するパネル展示を行います。

日時 10月3日(土)午前9時～午後4時

会場 ウィメンズパル(立石5-27-1)

- 【展示団体】
- ▶葛飾区消費者団体連合会
 - ▶(一財)関東電気保安協会
 - ▶東京都計量検定所 ▶国民生活産業・消費者団体連合会
 - ▶葛飾区政策企画課・リサイクル清掃課・清掃事務所・保健所

【共催】 葛飾区消費生活展実行委員会

【担当課】 消費生活センター ☎03-5698-2316



男女平等推進センター 図書資料室を休室します

消費生活展開催準備のため、以下の期間休室します。

【休室日】 10月2日(金)

【所在地】 立石5-27-1 ウィメンズパル内

【担当課】 男女平等推進センター

☎03-5698-2211



持ち込み食品などの放射性物質検査を行っています(要予約)。詳しくは区ホームページをご覧ください。

【申し込み・担当課】 消費生活センター(立石5-27-1 ウィメンズパル内) ☎03-5698-2316



自転車盗難にご注意！鍵掛けていますか？

区では、条例で自転車の鍵掛けを義務化しています。「自分の自転車は自分で守る」という防犯意識を持ち、自転車には必ず鍵を掛けて、盗まれないようにしましょう。

【担当課】 交通政策課交通安全対策担当 ☎03 - 5654 - 8386

自転車盗難はどこでも発生します

鍵を掛けずに駐輪や路上に放置をすると、簡単に盗まれてしまいます。盗難にあった自転車の半数以上が無施錠でした。自転車から離れるときはわずかな時間でも必ず鍵を掛けましょう。

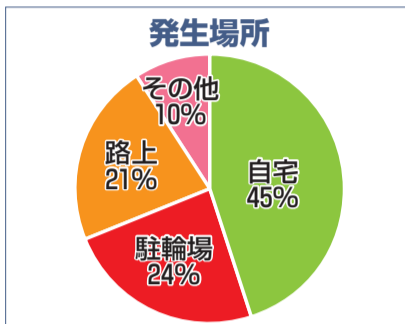

令和元年区内の自転車盗難件数

1,340件 (前年から155件減少)

「亀有・葛飾警察署、警視庁統計資料」

自転車盗難に遭わないために

- ▶必ず自転車防犯登録をする。
- ▶自転車から離れる時はわずかな時間でも鍵を掛ける。
- ▶種類の違う鍵を組み合わせる防犯効果を高める。
- ▶防犯対策がしっかりとられている駐輪場を利用する。
- ▶駐輪場などの構造物に係留・固定する「地球ロック」を実施。
※路上に停めて、ガードパイプなどへ固定することは絶対にやめましょう。放置自転車と認定した場合は警告後切断して撤去します。



盗難に遭った場合はすぐに警察へ

▶亀有警察署 ☎03 - 3607 - 0110 ▶葛飾警察署 ☎03 - 3695 - 0110

※盗難届を提出する前に、盗難に遭った自転車が放置自転車として撤去された場合、返還の際に3,000円の手数料が必要になります。

「TOKYO2020オリンピック・パラリンピック」をアートで応援

みんなで

フォトモザイクアート 写真募集

【担当課】 文化国際課

ベースとなる原画に、数千枚の写真をモザイクのように組み合わせて「フォトモザイクアート」を制作します。写真規格など、詳しくはかつしかシンフォニーヒルズホームページをご覧ください。



◀ホームページ

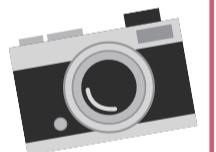

原画のテーマ
「Ready to go!」(準備は整った!)



四宮義俊氏作



傍嶋賢氏作

写真を並べて1枚の絵に!

モザイクアートを完成させるには、たくさんの写真が必要です。あなたが撮影したスポーツに関する写真を提供してください。

【応募期間】 10月1日(木)～31日(土)

※応募規定枚数(1,600枚)に達した時点で締め切ります

【応募資格】 区内在住・在勤・在学の方

※過去に在住・在学した方も応募できます

【募集写真】 スポーツに関する写真

【応募方法】

かつしかシンフォニーヒルズホームページの投稿フォームで。右のQRコードからもアクセスできます。



▲投稿フォーム

【問い合わせ】

かつしかシンフォニーヒルズ

「みんなでフォトモザイクアート」事務局

☎03 - 5670 - 2222 FAX03 - 5698 - 1546 ✉bunka@k-mil.gr.jp

みんなでフォトモザイクアート展

原画2点、提供いただいた写真(事務局で選定した物)、完成したフォトモザイクアートを展示します。

【期間】 11月13日(金)～20日(金)

【会場】 かつしかシンフォニーヒルズ(立石6-33-1)

(7)

催しなどは新型コロナウイルス感染防止対策をとって実施します。来場などの際はマスクの着用をお願いします。発熱や咳などの症状がある場合は、参加をお控えください。なお、状況により中止や延期とする場合があります。

子育て・子ども



お知らせ

私立の高校・大学などに進学する方へ
入学資金融資をあつせんします

対象の方へ、9月上旬に本のリストと申し込みハガキを送付しましたので、10月9日(金)までに申し込みください。

【担当課】 中央図書館

☎03(3607)9201

催し

子ども映画会 10月分

10月31日(土)午後2時30分
から会上下小松図書館(東新小岩3・12・1)。直接会場へ(先着順)。対小学生以下のお子さん(保護者10組)は、お申し込み不要です。2014年制作。【担当課】中央図書館 ☎03(3607)9201

講座・講演会

子どもの自己肯定感を高める子育て
「我が子に教える命の教育」

区民大学単位認定講座。子どもが命を大切に、自分自身を大切にすることが育つ方について、助産師がお話しします。

4月に葛飾区立以外の小・中学校に入学したお子さんのいる保護者の方へ

「かつしかブック」事業では、4月に小学1年生・中学1年生になったお子さんに、希望する本を1冊プレゼントいたします。

もの自己肯定感・住所・氏名・年齢・電話番号(フックス番号)、保育希望の方はお子さんの名前(フリガナ)と年齢を記入して(先着順)。
【申し込み】 10月31日(土)午後2時30分まで(多数抽選)。
【申し込み先】 生涯学習課 ☎03(6758)2223

国際鍼灸専門学校
公開講座
親子のふれあい教室

親子で効果的なマッサージやストレッチの方法を学びます。

10月31日(土)午後2時30分
対小学生と保護者10組20人
【申し込み】 9月26日(土)午前9時から電話で(先着順)。
【申し込み先】 水元かわせみの里 ☎03-3627-5201

10月17日(土)午前9時～正午
【申し込み】 10月16日(金)必着まで(多数抽選)。
【申し込み先】 生涯学習課 ☎03(6297)3693

そつさく教室
オリジナル皮サイフ・ポーチづくり

10月17日(土)午前9時～正午
【申し込み】 10月16日(金)必着まで(多数抽選)。
【申し込み先】 生涯学習課 ☎03(6297)3693

10月17日(土)午前9時～正午
【申し込み】 10月16日(金)必着まで(多数抽選)。
【申し込み先】 生涯学習課 ☎03(6297)3693

10月17日(土)午前9時～正午
【申し込み】 10月16日(金)必着まで(多数抽選)。
【申し込み先】 生涯学習課 ☎03(6297)3693

自然学習講座

かつしか生きものめぐり

江戸川編



江戸川や周辺の水路で魚などを観察し、環境と生き物のつながりを学びます。

【日時・会場】

10月25日(日)午前10時～正午(雨天決行)
集合/柴又駅改札口。その後、徒歩で江戸川新八水路(柴又6-22先)へ移動。

【対象】 小学生以上の方20人(小学生は保護者同伴)

【持ち物】 水路に入る方は着替えや長靴など

【申し込み】 9月26日(土)午前9時から電話で(先着順)。

【申し込み先】

水元かわせみの里 ☎03-3627-5201

【担当課】 環境課

遊びのパートナー講座 参加者募集

全2回

区民大学単位認定講座。

子どもと心を通じ合わせることができる遊びのパートナーをめざします。初日は実際に子どもたちと遊びます。

【日時】

▶11月8日(日)午前10時～午後5時

▶11月27日(金)午後7～9時

【会場】

亀有地区センター
(亀有3-26-1リリオ館7階)

【対象】

子どもに関わっている16歳以上の方20人

【保育】

2歳以上就学前のお子さん4人

【申し込み方法】

ハガキかファクスに「遊びのパートナー」・住所・氏名(フリガナ)・年齢・電話番号(ファクス番号)・当講座の受講経験の有無、保育希望の方はお子さんの氏名(フリガナ)・性別・年齢を書いて、10月22日(木)(必着)まで(多数抽選)。

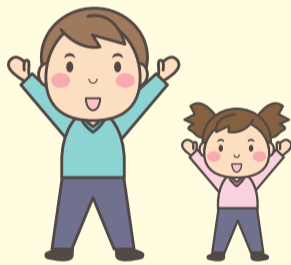

子ども忍者募集

遊びのパートナー講座内で、大人忍者と一緒に修行をします。

【日時】 11月8日(日)午後1時30分～3時30分

【会場】 亀有地区センター(亀有3-26-1リリオ館7階)

【対象】 小学1～4年生のお子さん30人

【申し込み方法】

ハガキかファクスに「忍者修行」・住所・氏名(フリガナ)・年齢・性別・電話番号(ファクス番号)・学校名・学年を書いて、10月22日(木)(必着)まで(多数抽選)。



いずれも

【申し込み・担当課】 〒124-8555 葛飾区役所生涯学習課
FAX03-5698-1541 ☎03-5654-8475

このマークのあるものは、パソコン・携帯電話から電子申請で申し込みができます(一部、携帯電話からは申請できないものがあります)。

「全〇回」とある講座は、全ての日程に参加してください。費用の記載がない事業は無料です。多数抽選の記載がある事業は、定員を超えた場合抽選します。ハガキ・ファクスによる申し込みは原則1人1枚です。詳しくは区ホームページをご覧ください。



催しなどは新型コロナウイルス感染防止対策をとって実施します。来場などの際はマスクの着用をお願いします。発熱や咳などの症状がある場合は、参加をお控えください。なお、状況により中止や延期とする場合があります。



凡例
 日日時 会場 対象 定員 内容 講師 費用 持ち物
 保育 他その他 方申込方法 申込先 申込先 問い合わせ先 担当課

催し

銭湯で演歌を聴きませんか

70歳以上の方が区内の銭湯を1回240円で利用できる「くつろぎ入浴事業」のPRイベントです。70歳未満の方もお越しください。

日 10月11日(日)午後1時～2時。直接会場へ。会ゆーとピア21(亀有3・30・12)。駐車場はありません。対区内在住の方20人程度。高年齢者支援課 ☎03(5654)8259

講座・講演会

友遊クラブ 参加者募集 全8回

記憶力や判断力を養うプログラムをグループで行い、脳の活性化を図ります。

日 10月23日(金)午後2時～3時の第2・4(金)午後2時～3時15分(会)いづか集い交流館(南水元1・20・8) 対区内在住のおおむね65歳以上の方20人
 方 往復ハガキに「友遊南水元」住所・氏名(フリガナ)・年齢・電話番号を書いて、10月8日(木)(必着)まで(多数抽選)。

墨彩画初心者講座 全3回



墨と水彩絵の具で絵を描きます。

日 10月17日・24日・31日(土)午後1時30分～3時 対区内在住のおおむね60歳以上の方10人
 費 1400円 方 往復ハガキに「墨彩画」住所・氏名(フリガナ)・年齢・電話番号を書いて、10月7日(水)(必着)まで(多数抽選)。会 申問 ☎125・0032 水元4・6・15水元憩い交流館 ☎03(5660)3113 担 シニア活動支援センター

スポーツボイスフィットネス講座 全8回

筋力・ボイストレーニングを組み合わせたプログラムで、声帯や腹筋を鍛えます。

日 10月21日～12月9日(水)午前10時～11時30分 対区内在住65歳以上の方30人(過去に受講した方を除く) 費 2200

もの忘れ相談会

最近もの忘れがひどくなった方や、認知症の相談をしたい方の悩みに専門医などが応じます。

日 10月22日(木)午後2時～3時30分 会 立石地区センター(立石4・23・17) 対認知症の心配がある区内在住の方、またはその家族3人 方 電話で、10月2日(金)午後5時まで(多数の場合、相談内容により決定)。
 申 高年齢者総合相談センター 立石 ☎03(6657)6140 担 高年齢者支援課

再就職支援セミナー 就職活動を成功させるために「自己理解」から面接対策へ

生涯現役をめざすシニア世代の労働事情や再就職の具体的な事例を学びます。

日 10月29日(木)午後1時30分～4時 対おおむね55歳以上の方40人 方 9月28日(月)午前9時から電話か窓口で(先着順)。会 申 フォックスかつしか(立石6・38・11シニア活動支援センター内) ☎03(3692)3181 担 高年齢者支援課

シニアフェア ~オンライン~

今年はインターネット配信で開催します

区内で活動するシニア団体が日頃の成果発表などを行うイベントです。

今年は規模を縮小し、インターネット配信にて行います。

【配信開始日】 10月1日(木)から

【視聴方法】

区ホームページ(トップ→くらしのガイド→高齢者福祉→シニア活動支援センター→シニアフェア)からご覧になれます。右下のQRコードからもアクセスできます。

【担当課】

シニア活動支援センター ☎03-5698-6201



▲区ホームページ

65歳以上の元気な方へ

介護支援サポーターを募集します



介護支援サポーター

特別養護老人ホームやデイサービスなどの高齢者施設で、話し相手や掃除などのお手伝い(サポーター活動)を行い、活動時間に応じてポイントを受け取ります(1時間100ポイント)。ポイントは、年度末に交付金と交換できます(100ポイント100円)。ご希望の方は、制度説明会・基礎研修会への参加が必要です。

制度説明会・基礎研修会

【日時】 10月13日(火)午後1時30分～4時
 【会場】 堀切地区センター(堀切3-8-5)
 【対象】 区内在住65歳以上で介護保険サービスを利用していない方20人
 【申込方法】 9月25日(金)午前8時30分から電話かファクス(「介護支援サポーター」住所・氏名・年齢・電話番号を記入)で(先着順)。
 【申し込み・問い合わせ】 葛飾区社会福祉協議会 ☎03-5698-2435 FAX03-5698-2513
 【担当課】 高齢者支援課



サポーターの受け入れを希望する高齢者施設を募集しています。詳しくは、葛飾区社会福祉協議会(☎03-5698-2435)へお問い合わせください。

堀切菖蒲園内「静観亭」は、会合・法事・宴席などにご利用いただけます(椅子席の利用や食事無しでの利用も可能です)。

【申込方法】 利用月の3カ月前の1日午前9時から電話で。【申し込み】 静観亭(堀切2-19-1堀切菖蒲園内) ☎03-3693-6636 【担当課】 公園課

このマークのあるものは、パソコン・携帯電話から電子申請で申し込みができます(一部、携帯電話からは申請できないものがあります)。
 「全〇回」とある講座は、全ての日程に参加してください。費用の記載がない事業は無料です。多数抽選の記載がある事業は、定員を超えた場合抽選します。ハガキ、ファクスによる申し込みは原則1人1枚です。詳しくは区ホームページをご覧ください。お問い合わせください。



区人事行政の運営などの状況を公表します

区人事行政の透明性を高め、その公平性の一層の確保を図るため、「葛飾区人事行政の運営等の状況の公表に関する条例」に基づき、令和元年度の職員の任用や給与、勤務条件、福利厚生などについて、次のとおり公表します。

詳しくは、区ホームページ(トップ→区政情報→計画・報告→行政)をご覧ください。 【担当課】 人事課 ☎03-5654-8151

葛飾区人事行政の運営の状況(概要)

職員の任免および職員数に関する状況

職員の採用者数と退職者数

平成31年4月1日～令和2年3月31日 退職者数(A)						平成31年4月2日 ～令和2年3月31日 採用者数(B)	令和2年4月1日 採用者数(C)	増減 (B)+(C)-(A)
定年 退職	勲奨 退職	普通 退職	死亡 退職	その他				
179人	84人	30人	40人	3人	22人	14人	163人	△2人

職員の人事評価の状況

勤務成績の評定

管理職員	平成8年1月より総合的人事考課制度を導入。目標管理に基づき、客観的かつ継続的に勤務実績の把握を行っています。評定結果は、勤勉手当の支給率などに反映しています。
一般職員	平成18年4月より、「効果的な人材育成・能力開発の実現」「組織としての総合力の向上」「職員の能力・業績に基づいた人事管理の推進」を主眼とする人事考課制度を導入。評定結果は、勤勉手当の支給率などに反映しています。

職員の給与の状況

職員給与費

職員数 (A)	給与費(千円)				1人当たり給与費 (B/A)(千円)
	給料	職員手当	期末・勤勉	計(B)	
2,863人	10,470,009	3,596,415	5,037,590	19,104,014	6,673

職員数は、平成31年4月1日現在の人数で、再任用短時間勤務職員の人数を除きます。給与費は、令和元年度普通会計の決算額です。給与費は、再任用短時間勤務職員の給与費を含みます。職員手当に退職手当は含まれません。

職員の平均給料月額・平均年齢(令和2年4月1日現在)

区分	平均給料月額	平均年齢
一般行政職	294,200円	40.1歳
技能労務職	298,200円	53.2歳

諸手当を含んだ平均給与月額は、一般行政職409,400円・技能労務職391,800円です。

職員の勤務時間その他の勤務条件の状況

種類	年次有給休暇、病気休暇、公民権行使等休暇、妊娠出産休暇、妊娠初期休暇、母子保健健診休暇、妊婦通勤時間、育児時間、出産支援休暇、育児参加休暇、生理休暇、慶弔休暇、災害休暇、夏季休暇、ボランティア休暇、リフレッシュ休暇、子の看護休暇、短期の介護休暇、介護休暇、介護時間、組合休暇
年次有給休暇	令和元年度平均取得日数(取得率) 14.7日(40.4%)
病気休暇	令和元年度取得者数(内、精神疾患による者) 131人(38人)

職員の休業の状況

種別	令和元年度の新規取得者数		
	男	女	合計
育児休業	12人	49人	61人
部分休業	10人	92人	102人
配偶者同行休業	0人	0人	0人

職員の分限および懲戒処分

職員の分限処分(平成31年4月1日～令和2年3月31日)

	降任	免職	休職	降給	合計
分限処分者数	-	-	104人	-	104人

休職の期間が更新された場合は、その都度、新たな処分が行われたものとして計上しています。

職員の懲戒処分(平成31年4月1日～令和2年3月31日)

	戒告	減給	停職	免職	合計
懲戒処分者数	1人	1人	-	-	2人

職員のサービスの状況

地方公務員法上の職員の義務	法令及び上司の命令に従う義務、職務に専念する義務、信用失墜行為の禁止、秘密を守る義務、政治的行為の制限、争議行為等の禁止、営利企業等の従事制限
服務規律の確保に関する取組み	「懲戒処分の指針」において処分に該当する代表的な事例を挙げ、それぞれの標準的な処分量定を示すことにより、服務規律の確保を職員に徹底しています。

職員の退職管理の状況

平成30年4月1日～令和2年3月31日退職者(部課長級相当職であった者)の営利企業などへの再就職状況	公益法人など	5人
	民間企業	4人

職員の研修の状況

「葛飾区職員研修実施計画」に基づく令和元年度の実施結果

	内容	延べ受講者数
葛飾区実施研修	自己啓発支援、業務改善・職場づくり支援、集合研修、第五ブロック合同研修、チャレンジ研修	4,695人
特別区共同研修	職層研修、専門研修、ステップアップ研修、自治体経営研修、サポート研修、連携講座	482人

職員の福祉および利益の保護の状況

厚生福利制度の体系

厚生福利制度	法定厚生福利制度	共済制度(東京都職員共済組合、公立学校共済組合) 公務災害補償制度および社会保険
	法定外厚生福利制度	厚生制度(衛生管理(健康診断など)、互助事業(特別区職員互助組合・葛飾区職員互助会)、職員住宅、職員相談など)

共済制度(東京都職員共済組合の例)

事業名	内容
短期給付事業	健康保険事業(保健給付、休業給付、災害給付)
長期給付事業	老齢厚生年金、障害厚生年金、遺族厚生年金
福祉事業	健康づくりなどへの支援事業、保健事業、医療事業、保養施設運営の保養事業、会館事業

公務災害・通勤災害

区分	令和元年度件数
公務災害	46件
通勤災害	13件

厚生制度

	事業内容
特別区職員互助組合	保険事業、あっせん事業、施設事業、ライフプラン事業、相談事業
葛飾区職員互助会	カフェテリア事業、文化体育団体等助成、災害見舞事業、ライフサポート事業

職員の健康診断

主なもの	令和元年度受診者数
定期健康診断	3,354人
ストレスチェック検査	3,531人
VDT健康診断	187人
消化器系健康診断	1,747人
婦人健康診断	2,012人
腰痛・頸肩腕健康診断	27人
被ばく放射線量測定検査(対象者3人)	延べ35人

特別区人事委員会の業務状況(概要)

職員の競争試験および選考の状況

採用試験など

令和元年度は、I類(事務、土木造園(土木)、土木造園(造園)、建築、機械、電気、福祉、心理、衛生監視(衛生)、衛生監視(化学)、保健師)、III類(事務)、障害者を対象とする採用選考(事務)、経験者1級職(事務、土木造園(土木)、建築、機械、電気、福祉、児童福祉、児童指導、児童心理)、経験者2級職(主任)(事務、土木造園(土木)、建築、福祉、児童福祉、児童指導、児童心理)、経験者3級職(係長級)(児童福祉、児童指導、児童心理)について実施しました。

管理職選考

令和元年度の実施状況は、23区、特別区人事・厚生事務組合、特別区競馬組合、東京二十三区清掃一部事務組合の合計およびI類・II類の合計で、受験者数578人、合格者数188人、合格率32.5%でした。

給与、勤務時間その他の勤務条件に関する報告および勧告の状況

令和元年10月21日の一般職の特別区職員の給与などに係る報告および勧告

- ▶月例給
公民較差(△2,235円、△0.58%)を解消するため、給料表を改定
- ▶特別給(期末手当・勤勉手当)
年間の支給月数を0.15月引き上げ(現行4.5月→4.65月)、勤勉手当に割り振り

※この他、「人事・給与制度、勤務環境の整備等に関する意見」について、公表しています。

新型コロナウイルス
経済・生活支援関連情報

休業・失業などでお困りの方はご相談ください。要件や申請方法など、詳しくはお問い合わせください。

個人の方

内容	問い合わせ
生活相談がしたい	自立相談支援 自立相談支援窓口 ☎03 - 5654 - 8625
離職などにより住居を失った・失うかもしれない	住居確保給付金 家賃相当額(上限あり)を家主などに支給
休業・失業などで減収し、生活資金を借りたい	緊急小口資金等の特例貸付 葛飾区社会福祉協議会 ☎03 - 5698 - 2457
税・保険料の納付相談	特別区税 (特別徴収義務者を含む) 税務課 ☎03 - 5654 - 8280
	国民健康保険料、後期高齢者医療保険料 国保年金課 ☎03 - 5654 - 8213
	介護保険料 介護保険課 ☎03 - 5654 - 8249
	国税 葛飾税務署 ☎03 - 3691 - 0941
	国民年金保険料 葛飾年金事務所 ☎03 - 3695 - 2181
小・中学生の子どもがいて、生活が困窮している	就学援助制度 給食費や学用品費を援助(現年所得でも審査可) 学務課 ☎03 - 5654 - 8459

事業者の方

内容	問い合わせ
運転資金が足りない	新型コロナウイルス対策緊急融資 本人負担利率0%・信用保証料全額補助 申込期間を令和3年3月31日(水)まで延長 産業経済課 ☎03 - 3838 - 5556
雇用を維持できない	雇用調整助成金 ▶厚生労働省雇用調整助成金コールセンター ☎0120 - 60 - 3999 ▶しごと発見プラザかつしか ☎03 - 5680 - 8765
売上げが半減し、事業継続が難しい	持続化給付金 法人200万円、個人事業者100万円 経済産業省持続化給付金コールセンター ☎0120 - 279 - 292
地代・家賃の支払いを軽減したい	家賃支援給付金 経済産業省家賃支援給付金コールセンター ☎0120 - 653 - 930
国や都、区の支援策について知りたい	事業者支援電話相談 産業経済課 ☎03 - 3838 - 5570

**新型コロナウイルスに関する
健康相談**

帰国者・接触者電話相談センター

咳や発熱、強いだるさなどがある方はご相談ください。

葛飾区

月～金曜日(祝日を除く)午前8時30分～午後5時15分
☎03 - 3602 - 1376

東京都

月～金曜日/午後5時～翌午前9時
土・日曜日、祝日/終日
☎03 - 5320 - 4592

新型コロナウイルス感染症相談電話

左記に該当しない場合の健康相談ができます。

葛飾区

月～金曜日(祝日を除く)午前8時30分～午後5時15分
☎03 - 3602 - 1399
保健センター(11面上欄参照)でも相談ができます。

東京都

多言語による相談(日・英・中・韓)
毎日(午前9時～午後10時)
☎0570 - 550571(ナビダイヤル)
聴覚障害のある方など
FAX 03 - 5388 - 1396

新型コロナウイルス感染拡大防止のため、発熱などの症状がある方は、受診する前に各医療機関へ必ず電話でご相談ください。

**新しい生活様式
の実践を
お願いします**

都内では新型コロナウイルス新規感染者数が依然として高水準で推移しています。感染拡大防止には、一人一人が日常生活や職場などで「新しい生活様式」を実践することが重要です。

【担当課】生活安全課

- ▶手洗いの徹底・マスクの着用
- ▶人との距離の確保
- ▶「3つの密」を避けて行動

広告 内容については広告主にお問い合わせください。

自立型軽費老人ホーム
ケアハウス グレースビレッジの
個別説明会開催
食事代込 月々99,310円～
一人暮らしの不安解消します!!
開催日時:10月1日(木)～10月16日(金)
場所:グレースビレッジ内
☆参加費 無料☆
※コロナ対策として個別での開催です。
詳しくはホームページをご覧ください。
～お問合わせ～
社会福祉法人 いろは福祉会
ケアハウス グレースビレッジ
葛飾区鎌倉 1-3-1
☎03(5668)0294
ホームページ http://www.iroha.or.jp

難解な雨漏りをスパッと解決
雨漏り検査!
特殊検査液で漏水原因をピンポイント解明
壁、天井のしみを見つけたらまず、ご一報下さい!!
Tel 03-5876-5801
見積り無料 信頼と実績の株式会社サーベイ
検査・修繕 〒125-0054 東京都葛飾区高砂 8-21-1

庭木剪定 庭まわりの困りごとに、
若さ溢れる有資格者のプロが対応!
安心定額制!
株式会社 大和グリーン フリーダイヤル ☎0120-187-394
お見積り無料 葛飾支店 葛飾区青戸3-31-4
剪定は1本 高さ3m未満 10%引
3,000円!

(11)

健康部(保健所)
 (代)☎03-3602-1222
 青戸4-15-14

青戸保健センター
 ☎03-3602-1284
 青戸4-15-14

金町保健センター
 ☎03-3607-4141
 金町4-18-19

新小岩保健センター
 ☎03-3696-3781
 西新小岩4-21-12

水元保健センター
 ☎03-3627-1911
 東水元1-7-3



消費生活情報

くらしのまど

「保険金を使って住宅修理しませんか」と訪問する業者に気を付けましょう

近年、台風などの自然災害により、住宅への被害が増加しています。これに便乗して「保険金を使って住宅修理ができる」と訪問し、不当な契約を結ばせるトラブルが発生しています。

〔担当課〕消費生活センター
 (立石5-27・1ウイメンズパル内)
 ☎03(5698)2311

事例

1人暮らしの高齢者宅に「保険金を使って無料で住宅修理ができる」と電話があった後、業者が訪問してきた。保険証券を確認してもらい、家屋の点検を受けたところ「屋根に傷んでいる部分があるので、台風で被害を受けたことにはしよう。私の言うとおりに保険会社に電話をして必要書類を請求して」と言われ、従ってしまった。保険会社からの書類到着後、自分の住所・氏名だけを記入するように言われ、書面は全て訪問業者に渡してしまった。同時に屋根修理の契約も結んだが、問題はなにか。

修理についても、業者の話の鵜呑みにせず、工事が必要な場合は、契約する前に複数の業者から見積書を取り、比較してから業者を決めましょう。また、訪問業者から点検や修理は無料と言われても、中途解約した場合に違約金を請求される可能性があります。

訪問販売の場合は、契約書面を受け取ってから8日以内であれば、無条件で契約解除できるクーリング・オフ制度があります。8日を過ぎても契約解除できる場合がありますので、不審な勧誘を受けるなど、困ったことがあれば消費生活センター(☎03(5698)2311)まで相談してください。

屋根の損傷が台風によるものでないのに、保険会社に「台風被害」と事実と相違した理由で請求書面を提出することは問題があります。自然災害による住宅の損害の多く

「保険金を使って住宅修理しませんか」と訪問する業者に気を付けましょう

人材募集

詳しくはお問い合わせください。

職種・勤務内容	募集人数	対象	勤務期間	勤務日時	報酬など	申込方法	選考日・選考方法	申し込み・担当課
税務嘱託員 OA操作を伴う税務事務・窓口業務	若干名	税金を滞納していない、勤務時点で18歳以上の方	①令和3年1月4日～3月31日(再任可) ②令和3年4月1日～令和4年3月31日(再任可)	月～金曜日のうち平均月16日 午前8時30分～午後5時15分 勤務日は指定します。	日額8,542円 期末手当・交通費・有給休暇あり。 健康保険・厚生年金・雇用保険加入。	市販の履歴書(希望勤務期間も記入)と返信用封筒(84円切手貼付・宛名記入)を、10月22日(必着)までに持参か簡易書留で郵送。封筒に「税務嘱託員申し込み」と朱書き。	11月9日(月)に筆記試験。筆記試験合格者を対象に、11月30日(月)に面接。	〒124-8555 葛飾区役所 税務課 (区役所3階321番) ☎03-5654-8194
障害者福祉支援専門員 障害者支援に関する福祉支援・窓口・訪問調査業務、障害者権利擁護・差別解消の推進に関する業務など	若干名	次のいずれかに該当する方 ▷社会福祉士、精神保健福祉士、保健師、看護師、公認心理師、介護支援専門員、相談支援専門員のいずれかの資格を有する方 ▷社会福祉主事の資格を有し、障害者施設などで実務経験がある方 ▷社会福祉事業に関する施設などで障害者の相談支援業務の経験がある方	11月1日～令和3年3月31日(再任可)	月～金曜日のうち週4日 午前8時30分～午後5時	月額187,849円 期末手当・交通費・有給休暇あり。 健康保険・厚生年金・雇用保険加入。	市販の履歴書、資格を証する書類の写し、作文「障害者福祉支援専門員の役割について」(400字程度、A4用紙1枚)、返信用封筒(84円切手貼付・宛先記入)を、10月14日(水)(必着)までに持参か郵送。封筒に「障害者福祉支援専門員」と朱書き。	書類選考の上、10月中旬に面接。	〒124-8555 葛飾区役所 障害福祉課 (区役所2階201番) ☎03-5654-8628
区立保育園 保育補助 朝と夕方の時間帯における乳幼児の保育補助業務	若干名	資格不問	11月1日～令和3年3月31日(再任可)	月～土曜日 午前7時15分～午後8時30分の間で週30時間以内 (勤務曜日・時間は採用園による。1日2回(朝と夕方)出勤するシフトもあり)	時給1,237円。 期末手当・交通費・有給休暇あり。 週20時間以上勤務の場合は健康保険・厚生年金・雇用保険加入。	10月8日(休)午後3時までに電話で。市販の履歴書と84円切手を面接時に持参。	10月9日(金)に書類選考・面接。	保育課 ☎03-5654-8267
区立保育園 調理補助 保育園での給食調理補助業務	若干名	資格不問	11月1日～令和3年3月31日(再任可)	月～金曜日のうち週3日 ▷月曜日 午前8時30分～午後5時15分 ▷火～金曜日 午前9時～午後3時 (勤務曜日は採用園による)	時給1,050円。 期末手当・交通費・有給休暇あり。			

休日応急診療 必ず事前に電話の上、マスク着用で受診してください。

中学生以下の方が受診する際は、保護者の同伴をお願いします。
 車で来診される場合は、診療所の駐車場または近隣の有料駐車場をご利用ください。

◆医療機関などの案内

東京都医療機関案内サービスひまわり ☎03-5272-0303
 東京消防庁救急相談センター(24時間対応) ☎#7119または☎03-3212-2323
 本田消防署 ☎03-3694-0119/金町消防署 ☎03-3607-0119

◆平日夜間診療所(小児科)

平日夜間子どもクリニック(東金町1-22-1金町地区センター内金町休日応急診療所)
 ☎03-3627-0022 (受付時間)月～金曜日 午後7時30分～9時45分

◆休日診療所(内科・小児科)

金町休日応急診療所(東金町1-22-1金町地区センター内) ☎03-3627-0022
 (受付時間)日曜日・祝日 午前10時～11時30分、午後1時～3時30分、5時～9時30分
 土曜日 午後5時～9時30分

※立石休日応急診療所は休診しています。

◆休日当番医(受付時間)午前9時～11時30分、午後1時～4時30分

月日	医療機関名	診療科目	所在地	電話番号
9/27	猪口医院	内、小	柴又4-6-14	03-5693-1511
	渡辺昭医院	内、胃	新小岩2-19-15	03-3651-6500
	南塚医院	内、循、胃	東新小岩4-3-3	03-5698-3688
	新小岩北口診療所	外、整、内、胃	西新小岩1-8-4	03-5670-2826
	菊島小児科医院	小	東立石3-24-16	03-3697-1556
10/4	高山整形外科病院	整、リハ、リウ	金町3-4-5	03-3607-3260
	四ツ木診療所	内	東四つ木4-45-16	03-3694-1661
	吉崎医院	内、小	金町2-9-14	03-3607-3870
	大山クリニック	内、消、循、小	堀切1-41-9	03-3692-1314
	新小岩北口診療所	外、整、内、胃	西新小岩1-8-4	03-5670-2826
10/4	土屋クリニック	産婦	高砂8-25-1	03-3607-2203
	黒木整形外科内科クリニック	整、内、外、放、リハ	細田3-29-15	03-3672-9611

◆休日歯科当番医(診療時間)午前9時～午後4時

月日	医療機関名	所在地	電話番号
9/27	しのづか歯科医院	新宿3-11-1	03-3600-6487
	氏家歯科	立石7-2-5	03-5670-6480
10/4	こみや歯科医院	東金町1-45-2-2階	03-5699-8888
	立石歯科医院	立石4-18-9-1階	03-3691-4182

◆休日当番接骨院(開院時間)午前9時～午後5時

月日	接骨院名	所在地	電話番号
9/27	黒田接骨院	白鳥2-6-1	03-3604-8221
	おぐら整骨院	新小岩1-40-11	03-3674-8533
10/4	岡島接骨院	南水元4-17-4	03-5660-0461
	小松通り整骨院	新小岩3-15-1	03-6231-4066

◆休日対応薬局(開局時間)午前9時～午後5時30分

月日	薬局名	所在地	電話番号
9/27	おおうら薬局第一支店	立石7-6-1	03-3694-0435
	みどり東薬局	東立石3-21-7	03-5654-2884
	フレンド薬局	西新小岩1-8-5-1階	03-5670-9311
	吉田薬局	新小岩2-30-1	03-3651-7162
	ミツワ薬局柴又四丁目店	柴又4-6-12-101	03-3658-0029
10/4	おおうら薬局第一支店	立石7-6-1	03-3694-0435
	いろは薬局	金町2-9-14	03-6231-3523
	フレンド薬局	西新小岩1-8-5-1階	03-5670-9311
	へいわ橋薬局	東四つ木4-45-10	03-5698-0502
	プライム薬局亀有店	亀有5-21-8-103	03-5682-7060
水戸薬局本店	高砂5-36-7	03-3607-2562	

新型コロナウイルス感染症相談 ▷咳や発熱、強いだるさなどがある方 ☎03-3602-1376 ▷一般相談 ☎03-3602-1399
 いずれも月～金曜日(祝日を除く)/午前8時30分～午後5時15分。左記以外の時間は、都の窓口(☎03-5320-4592)にご相談ください。

参加者募集





Enjoy our town!

**上位10チームには
豪華賞品あり**

【担当課】 商工振興課

商店街を「人生ゲーム」のボードに見立て、ルーレットで出た目に従ってお店を巡ります。専用通貨をやり取りしながらゴールをめざし、ゴール時点で獲得した所持金の多さを競うゲームです。



- ゲームの流れ
- ① 当選通知を持ってスタート地点へ。
 - ② スタート地点で100種類の職業カードが入った封筒を1つ選択し、職業・初任給・給料を決定します(封筒には給料袋、ゲームマップなどが入っています)。
 - ③ ルーレットを回し、出た数字のお店に行き、ストーリーやゲーム結果に応じて通貨のやり取りをします。
 - ④ 次に向かうお店を決めるため、再びルーレットを回します。③、④を繰り返してゴールをめざします。
 - ⑤ ゴールに到着後、所持金を精算します。順位は後日決定します。



日時 11月15日(日)
 ▶午前10時から ▶午前11時30分から ▶午後1時から
 ※小雨決行

会場 青戸周辺の商店街
 スタート・ゴール/青戸平和公園
 (青戸4-23-1)

対象 2～5人で構成されたチーム
 (小学生以下は保護者同伴)
 各回200組(多数抽選)

所要時間 約2時間



申し込みはこちらから

まちあそび人生ゲーム 葛飾

【申込期間】 9月25日(金)午後1時～10月15日(木)
 【問い合わせ】 まちあそび人生ゲームIN葛飾実行委員会
 ☎03-3693-9932(月～金曜日/午前10時～午後5時)



かつしか区民大学 **パラスポーツを学ぼう!**
区民大学特別講座

【申し込み・担当課】
 〒124-8555葛飾区役所生涯学習課
 ☎03-5654-8475
 FAX03-5698-1541

多様性を考える
 ～共に楽しむスポーツの形～ **全2回**

葛飾区を拠点に活動しているロービジョン(弱視)フットサルチーム「CA SOLUA葛飾」のキャプテン若田朋之氏から、視覚障害やパラスポーツの考え方について学び、障がい者サッカーを体験します。

- 【日時・会場】**
- 第1回** 10月25日(日)午後2～4時
 かつしかエコライフプラザ(立石1-9-1)
- 第2回** 11月1日(日)午後2～4時
 清和小学校(立石6-2-1)

【対象】 区内在住の方30人
 【申込方法】 ハガキかファクスに「多様性を考える」・住所・氏名(フリガナ)・年齢・電話番号(ファクス番号)を書いて、10月15日(木)(必着)まで(多数抽選)。電子申請可。



パラリンピック金メダリスト伴走者に学ぶ
チームで挑むブラインドマラソン

障がい者ランナーの伴走者として活躍している中田崇志氏が、メダルを獲得するまでの道のりやブラインドマラソンならではの声の駆け引き、選手村の様子など、経験談を交えながらお話しします。

- 【日時・会場】**
- 11月7日(土)午後2～4時
 亀有地区センター
 (亀有3-26-1リリオ館7階)

【対象】 区内在住の方40人
 【申込方法】 ハガキかファクスに「ブラインドマラソン」・住所・氏名(フリガナ)・年齢・電話番号(ファクス番号)を書いて、10月29日(木)(必着)まで(多数抽選)。電子申請可。



広告 内容については広告主にお問い合わせください。

新小岩さくら保育園第1・第2
 ～小規模認可保育園～

定員 0歳児6名 1歳児7名 2歳児6名
 (職員3名) (職員2名) (職員2名)

- 特色**
- ◎少人数で一人一人のお子様に丁寧な保育を提供します
 - ◎英語・モンテッソーリ教育・体操等、様々な経験ができる環境です
 - ◎園に自転車・ベビーカーを置いていけるので、そのまま新小岩駅から通勤可能です



入園募集開始 R2、11月頃

詳しくは葛飾区入園相談係まで
 TEL:03-3695-1111(区代表)
 TEL:03-5654-8278(子育て支援窓口)

入園に際して、見学必須となっております。見学は随時行っておりますので、お気軽にご連絡ください。

見学連絡先 新小岩さくら保育園第1 03-5879-2350
 新小岩さくら保育園第2 03-3697-5310