



参議院議員選挙

みなさんの一票が明るい未来をつくります。
大切な一票を無駄にしないで、

ぜひ投票しましょう!



投票日

7月10日(日)

午前7時～午後8時

【担当課】 選挙管理委員会事務局
☎03-5654-8492～6
投票所への車での来所はご遠慮ください。

新型コロナウイルス感染症対策について

手指用消毒液の設置や職員などのマスクの着用、定期的な換気や消毒などの感染症対策を各投票所で行っています。



感染症対策にご協力をお願いします

- ▶鉛筆やシャープペンシルを持参しての記載
- ▶投票所入口で手指消毒 ▶周りの方との距離を保つ
- ▶マスク着用や咳エチケット、来場前後の手洗い

「選挙のお知らせ」を忘れずに!

6月22日(水)から順次、世帯全員分を一つの封筒に入れて発送しています。投票所を確認の上、ご自身の「選挙のお知らせ」をお持ちください。

届かない、紛失した、忘れた場合でも、投票は可能です。投票所の係員にお申し出ください。



明るい選挙キャラクター
選挙のめいすいくん



葛飾区で投票できる方

平成16年7月11日までに生まれた日本国民で、令和4年3月21日までに葛飾区に転入の届け出をし、選挙人名簿に登録されている方

字が書けない方や身体に障害のある方は、代理・点字投票ができます。投票所の係員にお申し出ください。

住所を変更した方

住所変更の種類	条件など	投票の可否など
葛飾区に転入した場合	令和4年3月22日以降に転入の届け出をした	前住所地で投票できる場合があります。前住所地の選挙管理委員会事務局へお問い合わせください。
葛飾区から転出した場合	▶令和4年3月22日以降に転出先に転入の届け出をした ▶葛飾区の選挙人名簿に登録されている	左の条件全てに該当する方は、葛飾区で投票できます。
葛飾区内で住所を移した場合	令和4年6月10日までに転居の届け出をした	転居後の投票所で投票してください。
	令和4年6月11日以降に転居の届け出をした	転居前の投票所で投票してください。

不在者投票ができます

次のいずれかに該当する方は、葛飾区の投票所以外で投票できます。

- ①出張などで区外に滞在中の方
- ②都道府県の選挙管理委員会が指定した病院や施設に入院、入所中の方
- ③一定等級の身体障害者手帳をお持ちの方や介護保険で「要介護5」の認定を受けている方(事前に「郵便等投票証明書」の交付が必要です)

※③に該当する方は、7月6日(水)午後5時(必着)までに投票用紙などの請求をお願いします。

投票用紙の請求方法など、詳しくは区ホームページをご覧ください。

期日前投票ができます

仕事・旅行・病気などで7月10日(日)に投票所へ行けない方は、期日前投票をすることができます。また、7月11日までに18歳になる方で、期日前投票を行う日に17歳の方は、期日前(不在者)投票所で不在者投票ができます。

【持参するもの】

「選挙のお知らせ」裏面の「期日前(不在者)投票宣誓書(兼請求書)」
区ホームページから取り出せる他、期日前(不在者)投票所にも備えてあります。

期日前(不在者)投票所

【時間】 午前8時30分～午後8時(イトーヨーカドー四つ木店を除く)

期間	会場
6/23(木)～7/9(土)	区役所1階正面玄関(立石5-13-1) 堀切地区センター(堀切3-8-5) 亀有地区センター(亀有3-26-1リリオ館7階) 新小岩北地区センター(東新小岩6-21-1) 高砂地区センター(高砂3-1-39)
7/3(日)～9(土)	金町地区センター(東金町1-22-1) 西水元地区センター(西水元5-3-1-101) イトーヨーカドー四つ木店2階(四つ木2-21-1) ▶7/3(日)・8(金)・9(土)午前9時～午後8時 ▶7/4(月)～7(木)午前10時～午後8時

※期日前投票は、お住まいの地域にかかわらず、どの会場でも投票できます。

新型コロナウイルスに感染し、自宅などで療養している方について

自宅等療養期間が、6月23日(木)～7月10日(日)に重なる方は、郵便で投票ができます。

【請求方法】 7月6日(水)午後5時(必着)までに郵送か代理人による持参

【必要書類】 ▶投票用紙等請求書(区ホームページから取り出せます)

▶就業制限通知の原本(保健所より希望者に郵送されます)

【提出先】 〒124-8555

葛飾区役所選挙管理委員会事務局(区役所4階434番)

▶選挙公報や開票の参観については2面をご覧ください。

7月10日(日)午前7時～午後8時



参議院議員選挙



【担当課】 選挙管理委員会事務局
☎03-5654-8493～6
投票・開票状況は区ホームページからご覧になれます。

候補者を選ぶために

7月8日(金)までに全戸配布される選挙公報や、区内438カ所に設置されている公営ポスター掲示板をご覧ください。

選挙公報は、各地区センターや図書館、区内の駅に設置している広報スタンドにも順次備えます。音声版をご希望の方は、お問い合わせください。



開票を参観できます

【参観できる方】 葛飾区の選挙人名簿に登録されている方
※新型コロナウイルスの感染拡大防止のため参観人数を制限することがあります。

【日時】 7月10日(日)午後8時45分から

【会場】 奥戸総合スポーツセンター体育館 (奥戸7-17-1)

奥戸総合スポーツセンター体育館の利用を制限します

【日程】 7月10日(日)

【問い合わせ】 奥戸総合スポーツセンター ☎03-3691-7111

麻しん 風しん の任意予防接種を実施しています



【担当課】 保健予防課 ☎03-3602-1238

2～18歳の方へ

定期予防接種を期間内に接種できなかった方は、任意予防接種として麻しん・風しん(MR)ワクチンを無料で接種できます。接種予診票の発行を受け、区内実施医療機関を受診してください。

【対象】 区内在住2～18歳の方

【接種予診票の発行】 予防接種予診票発行受付電話(☎03-3602-1312)へご連絡ください。10日程度で接種予診票を送付します。

19歳以上の方へ

風しんの流行を抑え、お子さんを先天性風しん症候群から守るために有効な、風しんの抗体検査と予防接種を無料で受けられます。

風しん抗体検査

【対象】 区内在住19歳以上の方

ただし、次のいずれかに該当する場合は対象となりません。

- ▶過去に区が実施する抗体検査を受けたことがある方
- ▶風しん予防接種歴が2回以上ある方
- ▶過去に風しんにかかったこと(血液検査などによる確実な診断)がある方
- ▶過去に風しん抗体検査を受け、十分な量の抗体がある方
- ▶妊娠中の方

【検査方法】 事前に区内実施医療機関に電話し、本人確認できる書類(運転免許証・健康保険証など)をお持ちの上、受診してください。

風しん予防接種

麻しん・風しん(MR)ワクチン、風しん単抗原ワクチンのいずれかを無料で接種できます。

【対象】 区内在住19歳以上で、風しん抗体検査の結果、抗体価が基準値以下と診断された方

【接種方法】 事前に区内実施医療機関に電話し、本人確認できる書類(運転免許証・健康保険証など)と風しん抗体検査の結果をお持ちの上、受診してください。

図書館映画会(7月分)

【担当課】 中央図書館 ☎03-3607-9201

日程	会場	対象	内容(製作年/出演)
7/9(土) 午後6時から	中央図書館 (金町6-2-1)		第三の男 (1949年/ジョセフ・コットン)
7/16(土) 午後2時から	上小松図書館 (東新小岩3-12-1)	中学生以上	次郎長三国志 ～大馬鹿者でござんす。～ (2008年/中井貴一)
7/17(日) 午後2時から	立石図書館 (立石1-9-1)		ナビィの恋 (1999年/西田尚美)
7/30(土) 午前11時から	上小松図書館 (東新小岩3-12-1)	小学生以下と保護者	くまのアーネストおじさんとセレスティーン～湖の怪物～ (2017年製作)
7/30(土) 午後2時30分から			タンタンの冒険旅行～ビーカー教授事件～ (1964年製作)

審議会など傍聴のお知らせ

●葛飾区行政評価委員会

区では、行政評価制度に区民の視点を確保し、評価の客観性を高めるため、葛飾区行政評価委員会を設置しています。

【日時・会場】

第1回全体会(委員委嘱、運営方法の決定、制度説明など)

7月6日(水)午後2～4時/区役所5階庁議室

※以降の開催日時・会場については区ホームページをご覧ください。

【定員】 3人

【申込方法】 6月27日(月)午前9時から電話で(先着順)。

【申し込み・担当課】 政策企画課 ☎03-5654-8108

●柴又観光まちづくり検討会

【日時】 7月4日(月)午後7時～8時30分

【会場】 旧川甚(柴又7-19-14)

【定員】 5人程度

【申込方法】 6月27日(月)午前9時から電話で(先着順)。

【申し込み・担当課】 観光課 ☎03-3838-5558

ウクライナ人道危機救援金 温かいご支援ありがとうございます

3月29日～5月6日に皆さんからお寄せいただいた救援金2,800,655円を、6月14日に日本赤十字社にお送りしました。救援金をお寄せいただいた団体は次のとおりです。

・葛飾音訳ボランティアの会

この他、多くの皆さんから温かいご支援をいただいております。ご協力ありがとうございます。

救援金は、引き続き受け付けています。

【受付方法】 現金のみ

【受付場所】 区役所2階区民ホール、総務課(区役所5階504番)、区民事務所、区民サービスコーナー

【担当課】 総務課 ☎03-5654-8136

— 広告 内容については広告主にお問い合わせください —

東京都行政書士会葛飾支部会員

官公庁への代理申請・契約書の代理作成は、行政書士にご相談下さい。

川原美穂子 遺言、相続(土日対応可) 建設業、古物商、会社設立 遺言、相続(土日対応可)	和賀井英雄 成年後見業務 遺言・相続	古谷武志 遺言・相続 介護事業、入札参加、民事・商事	宋民子 外国人在留・帰化、在日外国人の相続、在日韓国人の戸籍 遺言・相続(有1・26・7)	松崎基城 外国人在留・帰化、在日外国人の相続、在日韓国人の戸籍 出張相談も可能(夜土日祝可)	吉野幸男 遺言・相続専門/オンライン、出張相談も可能(夜土日祝可)	植原ひとみ 遺言・相続、生前贈与、内容証明等 出張相談承ります	中田圭亮 遺言・相続、死後の対応など英語対応可、お気軽にご相談を	相続・遺言、内容証明、契約書作成等(土・日祝日対応可)
6314-5333	3607-1695	3692-0778	5680-6930	5699-1955	3693-6849	3609-4675	090-2741-1940	

葛飾区へ転入した方または葛飾区内で転居した方へ 新しい住所に住み始めてから14日以内に、住民登録(転入届・転居届)が必要です。戸籍住民課(区役所2階217番)または区民事務所で手続きをしてください。【担当課】 戸籍住民課 ☎03-5654-8192

新型コロナワクチン

4回目接種を実施しています

【担当課】 保健予防課

接種対象

接種日時時点で3回目接種から5カ月以上経過した、
次のいずれかに該当する方

- ▶60歳以上の方
- ▶18～59歳で、基礎疾患を有する方・重症化リスクが
高いと医師が認める方*

*18～59歳の方は接種券が届いても、基礎疾患を有しない・重症
化リスクが高くないと医師が判断した場合は接種対象になりませ
ん。ご自身が「基礎疾患に該当するか」、「重症化リスクが高いか」
については、かかりつけ医にご相談ください。



▲4回目接種の
情報はこちら

接種券(予診票) 発送対象

- ▶3回目を接種した60歳以上の方
- ▶18～59歳で、3回目接種の予診票の「現在、何らかの病気にかかっ
て、治療(投薬など)を受けていますか」の問いに「はい」と回答
した方 など

発送スケジュール

3回目接種時期	4回目接種券発送日
令和3年11月～4年3月15日	発送済み
令和4年3月16日～31日	7月4日(月)
令和4年4月1日～15日	7月19日(火)

3回目接種後に、葛飾区に転入した方や重症化リスクが高くなっ
た方などは、接種券の発行に申請が必要です。オンライン申請または
葛飾区新型コロナワクチンコールセンターへお問い合わせください。

予約方法

- ▶個別接種を希望する方
接種券に同封の実施医療機関等一覧をご覧ください。指定の方法で予約
してください。
- ▶集団接種を希望する方
7月4日発送分から、集団接種の接種日時・会場の指定はありません。
3回目を集団接種で受けた60歳以上の方も予約サイトまたは葛飾区新
型コロナワクチンコールセンターで予約してください。

問い合わせ

葛飾区新型コロナワクチンコールセンター
☎03-6625-7453(毎日/午前9時～午後6時)
FAX03-4531-8196(聴覚障害のある方など)

国民健康保険・東京都後期高齢者医療制度 に加入している方へ

新型コロナウイルス感染症に伴う傷病手当金の 適用期間を延長します

支給を受けるためには申請が必要です。申請には一定の要件を満た
している必要があります。申請する場合は、必ず事前に電話でお問い
合わせください。

【担当課】 国保年金課

【対象】

新型コロナウイルス感染症に感染し、または発熱などの症状があり感
染が疑われ、療養のため労務に服することができない方
※給与などの支払いを受けている方に限ります。個人事業主やフリー
ランスの方は対象となりません。

【適用期間】 令和4年9月30日(4年6月30日から延長になりました)
までに療養のため労務に服することができない期間(入院が継続する
場合などは、最長1年6カ月まで)

ただし、傷病手当金の支給申請をできることとなった日から2年を
経過すると時効になり、申請できません。

【支給期間】 労務に服することができなくなった日から起算して3日
を経過した日から労務に服することができない期間

【支給額】 直近の継続した3カ月間の給与収入合計額÷就労日数×支
給対象となる日数×3分の2

※給与などの全部または一部を受けることができる場合は、支給額を
調整します(支給されない場合もあります)。

【問い合わせ】

- ▶国民健康保険に関すること
国保年金課 ☎03-5654-8212
- ▶東京都後期高齢者医療制度に関すること
広域連合お問合せセンター ☎0570-086-519

新型コロナウイルス感染症

給付金などの申請期限が延長されました

【担当課】 福祉管理課

●住居確保給付金の特例措置

離職や廃業から2年以内の方、休業などにより収入が減少した方に
向けた住居確保給付金の特例による再支給です。住居確保給付金を申
請した方のうち、職業訓練を受講している方は、8月31日(水)まで職業
訓練受講給付金の支給も受けられます。

支給要件など、詳しくは区ホームページをご覧ください。お問い
合わせください。

【申請期限】 8月31日(水)(消印有効)

【問い合わせ】 自立支援相談窓口 ☎03-5654-8625

●生活困窮者自立支援金

社会福祉協議会で総合支援資金(特例貸付)の再貸付を受けた世帯
および不決定を受けた世帯などに対し、就労による自立などを図るた
めの支援金です。今回の延長により新たに支給対象となる可能性があ
る方に対し、順次申請書類を送付する予定です。

支給要件や4月より緩和された求職活動要件など、詳しくは区ホー
ムページをご覧ください。コールセンターにお問い合わせください。

【申請期限】 8月31日(水)(消印有効)

【問い合わせ】 葛飾区新型コロナウイルス感染症生活困窮者自立支援
金コールセンター ☎03-6838-9149
(月～金曜日(祝日を除く) / 午前8時30分～午後5時)

●緊急小口資金などの特例貸付

休業・失業などで収入が減少し、生活資金にお困りの方へ向けた緊
急小口資金、総合支援資金の特例貸付です。

貸付要件など、詳しくは葛飾区社会福祉協議会ホームページをご覧
いただくか、お問い合わせください。

【申請期限】 8月31日(水)(消印有効)

【問い合わせ】 葛飾区社会福祉協議会 ☎03-5698-2457

新型コロナウイルス関連相談

▶発熱や咳、だるさなどがある方

まずはかかりつけ医に電話相談してください。かかりつけ医
がない・休診の場合は、次の電話窓口にご相談ください。

●東京都発熱相談センター

☎03-5320-4592 (毎日/24時間)

☎03-6258-5780 (毎日/24時間)

●東京都医療機関案内専用ダイヤル

☎03-6630-3710 (毎日/24時間)

▶感染したかもと不安、感染予防について相談したい方

☎0570-550-571 (毎日/午前9時～午後10時)

▶後遺症などで相談したい方

コロナ後遺症の相談ができる病院へ直接ご連絡ください。
相談できる病院については、次の電話窓口へお問い合わせせ
ください(右下のQRコードからもご覧になれます)。

☎03-3602-1399

(月～金曜日(祝日を除く) /
午前8時30分～午後5時15分)



— 広告 内容については広告主にお問い合わせください —

都立霊園 のことなら

見積り無料 お墓の引越し
墓じまい お墓のメンテナンス

— お気軽にお問い合わせください —

メモリアルアートの大野屋

東関東支店

0120-02-8888

千葉県市川市大野町4-2463
https://www.ohnoya.co.jp

老人ホームを探すなら

オアシス介護

☎0120-512-551

9:30～17:30(平日のみ)

経験豊富な相談員が
電話でサポート!

無料相談

お客様に代わって
施設をお探し
いたします

株式会社 ハートメディカルケア
TEL.03-3222-1800(代)

東京都千代田区神田神保町2-4 太平電業第2ビル8F





内山信二さんが区内を巡る情報バラエティ! 区公式YouTubeチャンネル(右記QR)でご覧になれます。



協働のまち 葛飾

地域の皆さん・事業者・区が「地域をより住みやすく、より良いまちにしよう」と考えて協力する「協働」の取り組みが区内に広がっています。

【担当課】 政策企画課協働推進担当 ☎03-5654-8177



葛飾区ボッチャ協会

東京2020オリンピック・パラリンピックでは、さまざまな競技が大きな注目を浴びました。そのパラリンピック競技の一つであるボッチャの普及推進や選手のサポートを行っているのが、葛飾区ボッチャ協会です。

ボッチャは、脳性まひなどの障害のある方のためにヨーロッパで考案されました。一つのジャックボール(目標球)を目掛けて赤と青6球ずつのボールを投げたり転がしたりして、どれだけジャック

ボールに近づけられるかを競うスポーツです。

区内では、スポーツ推進委員協議会が平成22年ごろからボッチャの普及に取り組み始め、平成30年にボッチャ協会が設立されました。現在では、高校生から70代まで、47の方が協会員や選手として活動しています。主に、レクリエーションボッチャ教室や体験会などの開催による普及活動、交流大会の実施、審判や選手の育成などを行っています。

ボッチャ協会副会長の大家和男さんは「ボッチャは元からあるスポーツを障害者用にアレンジしたものではなく、障害のある方のために考案されたスポーツです。そのため、年齢も障害の有無も関係なく、誰もが同じルールで楽しむことができる上、障害のある方との交流のきっかけにもなります。最近では体験会の参加者も増え、区内での普及が進んできているなと感じますね。ルール改正が多いので対応が大変ですが、研修会な

どを開いてみんなで頑張っている。今年度は、より一層の競技普及や選手育成に向けて、外部団体とも連携してイベントを増やす予定ですので、より多くの方々に参加していただくと嬉しいです」と話してくれました。

イベントなどについて詳しく知りたい方は、葛飾区ボッチャ協会(☐katsushikaku_bocchia@yahoo.co.jp)までお問い合わせください。

かつしかを伝え隊

区ホームページやフェイスブック、ツイッターで発信している区の出来事の一部を紹介します。

【担当課】 広報課 ☎03-5654-8115

職人会まつり×かつしかミライテラス 初の同日開催



5月21日・22日、テクノプラザかつしかで、葛飾区伝統工芸品の販売・実演などを行う「職人会まつり」と、メイドインかつしかの展示販売イベント「かつしかミライテラス」が開催されました。今年初の同日開催となり、親子でさまざまな体験を楽しむ様子が見られました。

第3回 柴又フロリズ通りフェスティバル



5月22日、第3回柴又フロリズ通りフェスティバルが開催されました。オーストリアのウィーン市フロリズドルフ区との友好都市提携35周年を記念して、ワインをはじめとした模擬店の出店や、アコーディオンの演奏などが行われました。

葛飾区・第七消防方面 合同水防訓練



5月28日、柴又公園で葛飾区・第七消防方面合同水防訓練を実施し、東京消防庁や地域住民など約320人が参加しました。河川氾濫の防止として積み土のう工法の訓練や、京成本線荒川橋梁部の越水対策である大型止水板などの設置訓練を行いました。

堀切菖蒲園 ライトアップ



6月10日・11日、堀切菖蒲園でライトアップが行われました。美しく咲き誇る花菖蒲が光に照らされ、幻想的な雰囲気を感じさせていました。5月30日～6月19日の菖蒲まつり期間中には、ライトアップの他にも多くのイベントが実施され、多くの方々が見頃を迎えた花菖蒲を楽しんでいました。



スマートフォンアプリ「かつしかポケット」では、紙面に掲載しきれなかった写真を見ることができます。



1位 人気YouTuberフィッシャーズがかつしか観光大使に就任

2位 2022葛飾菖蒲まつり開催 3位 南葛SCの選手にサインをいただきました

区の公式 SNS をご利用ください

区ではさまざまな SNS を活用して情報を発信しています。【担当課】 広報課 ☎03-5654-8115

区のお知らせやイベント情報などをお届けします

Twitter 令和3年度の投稿数: 767件 @katsushika_city

Facebook 令和3年度の投稿数: 701件 https://www.facebook.com/katsushika.city



動画ならではの情報をお届けします

YouTube 令和3年度の投稿数: 147件 https://www.youtube.com/user/citykatsushika

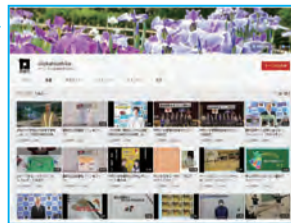

見て・学んで、健康と景品を手に入れよう!

かつしかの元気食堂推進事業 オンライン

かつしかの元気と健康は食生活から

【担当課】 健康づくり課 ☎03-3602-1268

健康的な食生活に関する情報や簡単レシピ、「かつしかの元気食堂」認定店で食べられるメニューについて、区公式YouTubeチャンネルで紹介しています。動画を見てアンケートに答えると、抽選でプレゼントが当たります。

年間で7テーマの動画を順次公開します。詳しくは、区ホームページをご覧ください。



公開中 野菜料理を1皿プラスで健康に!

- ▶ 野菜を食べたくなるような情報や、手間をかけずにおいしく野菜を食べる方法を紹介
- ▶ 区内に77店ある「かつしかの元気食堂」認定店で食べられるメニューを紹介

【アンケート回答期間】 9月30日(金)まで

【プレゼント内容】

- ▶ Fitbit inspire2 3人 (身に着けると歩数や心拍数を測定できる他、消費エネルギーや睡眠状況などが分かる機器。スマートフォンアプリと連携することもできます)
- ▶ 塩分計「塩分計る君」 7人 (スープなどの塩分濃度を測ることができます)
- ▶ クオカード 1,000円分 10人



「葛飾花と緑のはがき」コンクール 作品を募集します

身近にある花や緑をはがきに表現した作品を募集します。詳しくは応募要領をご覧ください。

【部門】

- ▶ **絵画の部** (小学生・中学生・一般の部)
 水彩・クレヨン・ちぎり絵など画法は問いませんが、印刷物単体を貼った物は除きます。
- ▶ **押花の部** (小学生・中学生・一般の部)
 押花が剥がれないように、透明のフィルムなどで覆ってください。
- ▶ **写真の部** (一般のみ)
 デジタル・アナログは問いません。区内で花や緑をメインに撮影した作品とします。肖像権などの権利への対応は、応募者の責任となります。

※全体で1人2作品まで応募可。

【対象】 区内在住・在勤・在学の方

【応募要領配布場所】

環境課(区役所4階410番)、地区センター、図書館、区内郵便局

【募集期間】 7月1日(金)～9月30日(金)(消印有効)

【応募方法】 次の事項をハガキに記入し、郵送か持参で。

- 表面** 住所・氏名(フリガナ)・年齢・電話番号と、
- ▶ 区内在勤の方 勤務先名と勤務先の住所・電話番号
 - ▶ 区内在学の方 学校名と学年・学校の電話番号
 - ▶ 写真の部のみ撮影場所を記入

裏面 絵画・押花・写真のいずれかの作品にメッセージを添える

【受賞発表】 区ホームページや広報かつしかで発表します。

なお、受賞作品と佳作100点は、12月下旬から区役所や地区センターなどで展示します。

【応募・担当課】 〒124-8555 葛飾区役所環境課(区役所4階410番)
 ☎03-5654-8239

令和3年度受賞作品



絵画の部



押花の部



写真の部

葛飾区緑化推進功労者に 感謝状を贈呈しました

緑化推進活動を通じて、地域の環境保全や緑化推進の指導・普及に努められている個人または団体の方の功績をたたえ、感謝の意を表するために、毎年感謝状を贈呈しています。

今年度は10の方を緑化推進功労者として決定し、5月11日に感謝状贈呈式を行いました。

【担当課】 環境課 ☎03-5654-8239



【令和4年度功労者(敬称略)】

- ▶ 池上 義一 ▶ 澤井 和子 ▶ 直井 勝 ▶ 福野 加代子 ▶ 山脇 一成
- ▶ 馬木 純二 ▶ 照沼 升子 ▶ 林田 勲 ▶ 松坂 憲一 ▶ 東洋工業(株) 東京工場

功労者紹介

葛飾区緑化推進協力員会第4副ブロック長 直井 勝さん

平成30年度から葛飾区緑化推進協力員として活動し、多肉植物やコケ玉作りの園芸教室や、緑のカーテン作り方講習会で講師を務めています。また、細田にあるグリーンバンクの花壇のデザインや管理を行うなど、緑あふれる街づくりに積極的に努力されています。

直井さんは「区内の花壇などで恒久的に緑が続くように、多年草などを上手く活用しながら、今後も活動を続けていきたいです」と話してくれました。



葛飾区緑化推進協力員会
 第4ブロックの皆さん
 (直井さんは前列右端)

7月は、 “社会を明るくする運動” 強調月間です!

【担当課】 地域教育課 ☎03-5654-8482

“社会を明るくする運動”は、すべての区民がそれぞれの立場で力を合わせて犯罪や非行のない安全で安心な明るい地域社会を築こうとする運動です。7月1日から1カ月間を強調月間として、葛飾区保護司会と協働し啓発運動を展開しています。

詳しくは法務省ホームページをご覧ください。

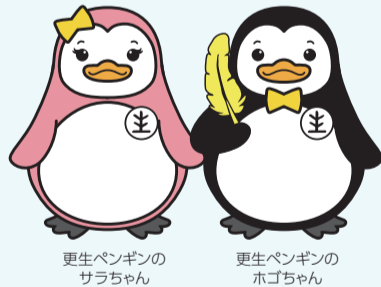

更生ペンギンの
 サラちゃん

更生ペンギンの
 ホゴちゃん



▲法務省ホームページ

葛飾区再犯防止推進計画を策定しました

【担当課】 生活安全課 ☎03-5654-8478

令和4年3月、区では保護司会や警察、東京保護観察所などで構成する「葛飾区再犯防止推進計画策定委員会」において葛飾区再犯防止推進計画を策定しました。

この計画は、社会を明るくする運動や防犯対策の推進など、地域団体や関係機関と連携した取り組みにより、安全・安心に暮らせるまちづくりを推進します。

詳しくは区ホームページをご覧ください。



▲区ホームページ

かつしかデジタル プレミアム付商品券 の取扱店を募集します

野良スコ©ウチャマユウジ

【担当課】 商工振興課

QRコードを活用したキャッシュレス決済でのデジタルプレミアム付商品券を販売します。

販売に先立ちデジタルプレミアム付商品券の取扱店を募集します。

申込方法など、詳しくはかつしかPAY公式ホームページ (<https://katsushika-pay.com/dealer>) をご覧いただくか、お問い合わせください。

※使用方法などを事前に確認できるよう、8月29日(月)に取扱店向け説明会を開催予定です。



▲公式ホームページ

【対象店舗】

区内で小売業・飲食業・サービス業などの事業を営んでおり、売り場面積が500㎡未満の店舗

【その他】

- ▶ 取扱店は、葛飾区商店街連合会が準備するQRコードを店舗に設置いただきます。
- ▶ 機器導入にかかる初期費用や売り上げにかかる手数料は発生しません。

【申し込み・問い合わせ】

葛飾区商店街連合会 ☎03-3838-1813

(月～金曜日(祝日を除く) / 午前10時～午後4時)

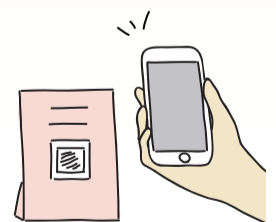

デジタルプレミアム付商品券の販売について

プレミアム率
20%

プレミアム率は**20%**とし、

10,000円で**12,000円分**を付与、**20,000セット**を販売します。

【発行総額】 2億4,000万円

【商品券の使用期間】 9月29日(木)～令和5年1月31日(火)



脳と体を動かして認知症予防!

頭と体を同時に使い、脳の活性化を促すプログラムを行います。

日 7月27日(水)午後2時～3時30分
対 区内在住おおむね65歳以上の方20人程度
方 6月27日(月)午前9時から電話で(先着順)。
会 申 高齢者総合相談センター東四つ木(東四つ木2-27-1) ☎03-5698-2204
担 地域包括ケア担当課



ルドルフ演奏会

懐かしい思い出の音楽を聴きます。

日 7月18日(月・祝)午後1時30分～3時
会 シニア活動支援センター(立石6-38-11)
対 区内在住おおむね65歳以上の方70人
方 往復ハガキに「ルドルフ」・住所・氏名(フリガナ)・年齢・電話番号を書いて、7月5日(火)(必着)まで(多数抽選)。
申 問 〒125-0062 青戸5-33-1-103NPO 法人葛飾アクティブ.COM ☎03-5680-2964
担 地域包括ケア担当課



凡例

- 日 日時
- 会 会場
- 対 対象
- 方 申込方法
- 申 申込先
- 担 担当
- 内 内容
- 費 費用
- 持 持ち物

このマークのあるものは、パソコン・スマートフォンからは申請できません。

「全〇回」とある講座は、全ての日程に参加してください。費用の記載がない事業は無料です。多数抽選の記載がある事業は、定員を超えた場合抽選します。ハガキ、ファクスによる申し込みは原則1人1枚です。詳しくは区ホームページをご覧ください。



ふれあい銭湯事業 直接会場へ(先着順)

～銭湯でいきいき自分ケア～

介護予防につながる簡単な体操やレクリエーション、筋トレ、脳トレなどを行います。

日 会 下表のとおり
対 区内在住おおむね65歳以上の方各銭湯10～15人程度
担 地域包括ケア担当課 ☎03-5698-6202

銭湯名	日時
喜久の湯 (東立石2-21-16)	7/12(火) 午後1時30分～2時30分
アクアガーデン栄湯 (東四つ木3-45-7)	7/14(木) 午後2時30分～3時30分
富の湯 (立石2-19-6)	7/15(金) 午後1時30分～2時30分
富士の湯 (亀有2-5-7)	7/19(火) 午後1時30分～2時30分
さつき湯 (東堀切3-27-9)	7/20(水) 午後2～3時
栄湯 (高砂8-15-12)	7/21(木) 午後2時30分～3時30分
末広湯 (宝町1-2-30)	7/22(金) 午後2時45分～3時45分
アクアドルフィンランド (立石7-16-3)	7/27(水) 午後1時40分～2時40分
寿湯 (東四つ木4-19-14)	7/28(木) 午後1時30分～2時30分



うんどう教室

直接会場へ

「つまずき」や「ふらつき」を予防するための運動を行います。専門の指導員がお手伝いするので、初心者の方でも楽しめます。

日 会 下表のとおり
対 区内在住おおむね65歳以上で、自力で会場まで来られる方
持 運動しやすい服装、飲み物
担 地域包括ケア担当課 ☎03-5698-6202



会場	日時
東金町地区センター (東金町5-33-6)	7/5(火) 午前10時30分～11時30分
シニア活動支援センター (立石6-38-11)	7/5(火) 午後2～3時
宝町憩い交流館 (宝町2-38-19)	7/13(水) 午前10時30分～11時30分
鎌倉憩い交流館 (鎌倉2-6-20)	7/27(水) 午前10時30分～11時30分
新小岩北地区センター (東新小岩6-21-1)	7/27(水) 午後2～3時

葛飾区長寿(後期高齢者)医療健康診査が7月から始まります

健康診査は原則、予約制です。必ず受診前に医療機関へお問い合わせください。対象の方には受診券などを同封した「令和4年度長寿医療健康診査のおしらせ」を6月下旬に送付します。受診方法など、詳しくは同封の案内をご覧ください。

【対象】

区内在住で東京都の後期高齢者医療制度に加入している方
※特別養護老人ホーム、養護老人ホーム、介護老人保健施設、介護療養型医療施設、有料老人ホーム、ケアハウスなどに入所中の方は対象外です。

【実施期間】 7月1日(金)～11月30日(水)(休診日を除く)

【受診場所】 区内実施医療機関(約180カ所)

【持ち物】

受診券、後期高齢者医療被保険者証、健康診査のお知らせに同封のがん検診等識別コードシール(水色の用紙)

【検査項目】

身体計測、血圧測定、血中脂質検査、血糖検査、肝機能検査、腎機能検査、尿検査など

この他、医師の判断により、貧血検査、心電図検査、胸部エックス線検査を行います。

【同時に受診できる検診】

肺がん検診、大腸がん検診、肝炎検査

費用など、詳しくはがん検診等識別コードシールをご覧ください。

【担当課】

▶健康診査の制度に関すること

国保年金課 ☎03-5654-8173

▶健康診査の内容、がん検診に関すること

健康づくり課 ☎03-3602-1268

76・81歳の方へ

健康長寿いきいき健康診査を受診しましょう

オーラルフレイル(嚥下障害)とサルコペニア(筋力低下)の疑いがある方を早期発見するための健診です。健診結果により、葛飾区医師会で行う無料の栄養指導機能訓練をご案内します。対象の方には「長寿医療健康診査のお知らせ」に受診票を同封しています。
※要介護・要支援認定を受けている方は受診できません。

【受診期間】 11月30日(水)まで(休診日を除く)

【受診場所】 区内実施医療機関(約90カ所)

【対象】 次のいずれかに該当する方

▶76歳(昭和21年4月2日～22年4月1日生まれ)の方

▶81歳(昭和16年4月2日～17年4月1日生まれ)の方

【担当課】 健康づくり課 ☎03-3602-1268



夏はイベントが盛りだくさん! 子ども向けイベント

消費生活センターイベント

●夏休みリサイクル教室 紙すき

牛乳パックからハガキやしおりなどを作ります。

日 7月29日(金)午後1時30分～3時30分

区内在住の小学生と保護者8組(保護者1人につきお子さん3人まで)持牛乳パックを煮た物、タオル往復ハガキかファクスに「紙すき」・住所・参加者全員の氏名(フリガナ)・お子さんの学年・電話番号(ファクス番号)、保育希望の方はお子さんの名前(フリガナ)と年齢を書いて、7月8日(金)(必着)まで(多数抽選)。



●親子体験教室 LED電球でランプシェード作り

日 8月3日(水)午後1時30分～4時

区内在住の小学生と保護者8組(保護者1人につきお子さん2人まで)費お子さん1人につき1,000円持筆記用具、ハサミ往復ハガキかファクスに「ランプシェード作り」・住所・参加者全員の氏名(フリガナ)・お子さんの学年・電話番号(ファクス番号)、保育希望の方はお子さんの名前(フリガナ)と年齢を書いて、7月15日(金)(必着)まで(多数抽選)。



いずれも

保 2歳以上就学前のお子さん10人 会申担 〒124-0012 立石5-27-1 ウィメンズパル内消費生活センター FAX03-5698-2315 ☎03-5698-2316

郷土と天文の博物館イベント

●天文ジュニア教室「望遠鏡をつくろう」

小型の天体望遠鏡を工作して、使い方を学びます。

日 7月30日(土) Aコース/午前10時～正午 Bコース/午後2時30分～4時30分

対 小学5年生～中学生各コース24人 費2,900円 往復ハガキに「望遠鏡」・希望コース(AまたはB)・住所・氏名(フリガナ)・学年・電話番号を書いて、7月15日(金)(必着)まで(多数抽選)。

●天文ジュニア教室「夏休み・星の学校」

土星について学びます。

日 8月3日(水)午前9時30分～正午

対 小学3～6年生32人 費1人につき100円 往復ハガキに「星の学校」・住所、参加者全員の氏名(フリガナ)・学年、電話番号を書いて、7月14日(木)(必着)まで(多数抽選)。

●民俗×天文講座「湯絞り体験教室」

昭和20年代に葛飾で盛んに行われたセルロイド加工の技法「湯絞り」で、星の模型を作ります。

日 7月22日(金)午前9時30分～正午

対 小学5～6年生10人 費200円 往復ハガキに「ゆしぼり」・住所・氏名(フリガナ)・学年・電話番号を書いて、7月12日(火)(必着)まで(多数抽選)。



いずれも

会申担 〒125-0063 白鳥3-25-1 郷土と天文の博物館 ☎03-3838-1101

子ども議場見学会

普段はなかなか入ることができない議場の見学を通して、区議会の仕組みを学びます。

日 8月3日(水)午前10～11時

会 葛飾区議会議場(立石5-13-1) 対 区内在住の小学3年生～中学生20人(保護者同伴可) 日 6月27日(月)午前9時から電話かファクス(住所・参加者全員の氏名(フリガナ)・お子さんの学校名と学年・電話番号を記入)で(先着順)。 申担 区議会事務局 ☎03-5654-8509 FAX03-5698-1543

かつしか進路フェア2022

高校などの教育資金や学校選びについての保護者向け講演会の他、学校案内配布コーナーを開設します。

※高校の進路説明会は実施しません。

日 8月6日(土)午後1時30分～4時30分。

会 亀有地区センター(亀有3-26-1 リリオ館7階)

対 区内在住・在学の中学生の保護者100人 方 メールに「進路フェア」・住所・参加者全員の氏名(フリガナ)、お子さんの学校名・学年、電話番号を書いて、7月15日(金)まで(多数抽選。抽選の場合1家族1人のみの参加となる場合があります)。 申担 生涯学習課 ☎301000@city.katsushika.lg.jp ☎03-5654-8474

図書館イベント

●たのしい児童ワークショップ

絵本作家のスギヤマカナヨ氏に絵本の制作秘話を聞いた後、暑中お見舞いの手紙を作ります。

日 7月23日(土)午後1時30分～3時30分 対 区内在住3歳～小学生のお子さんと保護者20組(小学生は1人でも参加可) 日 6月27日(月)午前9時から電話か窓口で(先着順)。 会申担 中央図書館(金町6-2-1) ☎03-3607-9201

●一日図書館員(子ども司書体験)

カウンターの仕事や本の整理などを体験します。

日 会 定 下表のとおり 対 区内在住の小学4～6年生 日 7月10日(日)までに窓口で(多数抽選)。 申 各区立図書館 担 中央図書館 ☎03-3607-9201

日程	会場	定員(人)
7/27(水) 8/3(水) 5(金)	中央図書館(金町6-2-1) 立石図書館(立石1-9-1)、お花茶屋図書館(お花茶屋2-1-15)、上小松図書館(東新小岩3-12-1)、亀有図書館(亀有1-17-5)、水元図書館(東水元1-7-3)、鎌倉図書館(鎌倉2-4-5)	各日6 各館各日4
7/27(水)	四つ木地区図書館(四つ木4-8-1)、青戸地区図書館(青戸5-20-6)、にいじゅく地区図書館(新宿3-7-1)	各館2
8/3(水)	こすげ地区図書館(小菅3-8-22)	
8/5(金)	西水元地区図書館(西水元2-2-8)、奥戸地区図書館(奥戸3-5-1)	

いずれも午後1時30分～4時30分

親子そうさく教室 七宝焼き

キーホルダーやペンダントなどを作ります。

日 会 定 右表のとおり 対 小学生と保護者(保護者1人につきお子さん1人まで) 費 1組1,000円 方 メールに「七宝焼き」・希望会場・住所・参加者全員の氏名(フリガナ)・お子さんの学年・電話番号を書いて、7月12日(火)(必着)まで(多数抽選)。

申担 生涯学習課 ☎301000@city.katsushika.lg.jp ☎03-5654-8476

日程	会場	定員(組)
7/30(土)	水元学び交流館(南水元2-13-1)	9
7/31(日)	亀有学び交流館(お花茶屋3-5-6)	各日12
8/6(土)	柴又学び交流館(柴又5-33-8)	

いずれも午前9時～11時30分

障害のある人が困っていることについて考えてみよう

区民大学単位認定講座。

オンライン会議システム「Zoom」でも受講できます。オンライン希望の方はお問い合わせください。

日 7月31日(日)午前9時30分～正午

会 ウィメンズパル(立石5-27-1) 対 区内在住の小学3～6年生と保護者40人 日 6月27日(月)午前9時から電話かファクス(「障害について考えてみよう」・住所・参加者全員の氏名(フリガナ)・電話番号(ファクス番号)・必要な配慮(手話通訳など)を記入)で(先着順)。 申担 障害福祉課 ☎03-5654-8302 FAX03-5698-1531

親子自然観察会 セミの羽化を見てみよう

日 7月29日(金)午後6時30分～8時

会 青戸地区センター(青戸5-20-6)、青戸平和公園(青戸4-23-1)。雨天時は、青戸地区センターのみで実施(荒天中止) 対 区内在住の小・中学生と保護者10組(1組3人まで) 方 往復ハガキに「セミの羽化」・住所、参加者全員の氏名・年齢(学年)、電話番号を書いて、7月10日(日)(消印有効)まで(多数抽選)。

申問 〒124-0022 奥戸1-28-4 NPO 法人水元ネイチャープロジェクト(市原) ☎03-3696-8420 担 環境課



親子自然あそび教室「ダンゴムシと友だちになろう」

日 7月9日(土)午前10～11時。荒天時は7月12日(火)に延期

対 2～5歳のお子さんと保護者5組 日 6月25日(土)～7月2日(土)の午前9時～午後6時に電話か窓口で(多数抽選)。 会申問 鎌倉公園野草園(鎌倉3-22-1) ☎03-3659-7655 担 公園課

低所得のひとり親世帯の方へ

子育て世帯生活支援特別給付金(ひとり親世帯分)を支給します

【支給額】 対象児童1人当たり5万円

【対象・申請方法】 下表のとおり

【申請期限】 令和5年2月28日(火)

【申し込み・担当課】

子育て支援課(区役所4階401番)

☎03-5654-8298

対象	申請方法	支給時期
令和4年4月分の児童扶養手当を受給された方	申請は不要です。	6月末ごろに、児童扶養手当を受給している口座に振り込みます。
遺族年金などの公的年金を受給していることで、令和4年4月分の児童扶養手当を受けていない方*	申請が必要です。詳しくは区ホームページをご覧ください。児童扶養手当を未申請で、支給対象になるとと思われる方は、お問い合わせください。	申請後、随時支給します。
新型コロナウイルス感染症の影響を受けて家計が急変し、収入が児童扶養手当の対象となる水準に下がった方		

*児童扶養手当に係る支給制限限度額を下回る方に限ります。また、すでに児童扶養手当受給資格者としての認定を受けている方だけでなく、児童扶養手当の申請をしていれば、令和4年4月分の児童扶養手当の支給が全額または一部停止されたと推測される方も対象となります。

凡例

保 日 時

他 会 場

方 申 込 方 法

申 込 先

問 問 問

問 問 問

担 担 担

担 担 担

担 担 担

担 担 担

担 担 担

担 担 担

担 担 担

担 担 担

担 担 担

担 担 担

担 担 担

担 担 担

担 担 担

担 担 担

担 担 担

担 担 担

担 担 担

担 担 担

担 担 担

担 担 担

このマークのあるものは、申し込みができます。パソコン・スマートフォンからは申請できません。



※全〇回とある講座は、全ての日程に参加してください。費用の記載がない事業は無料です。多数抽選の記載がある事業は、定員を超えた場合抽選します。ハガキ・ファクスによる申し込みは原則1人1枚です。詳しくは区ホームページをご覧ください。お問い合わせください。

催しなどは新型コロナウイルス感染防止対策をとって実施します。来場の際はマスクの着用をお願いします。発熱や咳などの症状がある場合は、参加をお控えください。なお、状況により中止や延期とする場合があります。

凡例

- 日時 保育 会場 その他 対象 申込方法 定員 申込先 内容 講師 費用 持ち物

このマークのあるものは、申請で申し込みができます。パソコン・スマートフォンからは申請できません。

「全〇回」とある講座は、全ての日程に参加してください。費用の記載がない事業は無料です。多数抽選の記載がある事業は、定員を超えた場合抽選します。ハガキ、ファクスによる申し込みは原則1人1枚です。詳しくは区ホームページをご覧ください。

かつしか 便り

区からのお知らせ・講座など

お知らせ

特別区民税・都民税 (普通徴収分) 第1期の納期限は 6月30日(木)です

キャッシュレス決済アプリ(Pay払いなど)で納付できるようになりました。詳しくは区ホームページをご確認ください。その他の納付方法や納付場所は納付書などをご覧ください。

新型コロナウイルス感染症の影響により納税が困難な方は、収入状況などにより分割納付や猶予制度を利用できる場合があります。詳しくはお問い合わせください。

口座振替の方へ

納税額と通帳残高をご確認ください。残高不足で口座振替不能が続くと、口座振替が取り消しになる場合があります。

なお、特別区民税・都民税に還付金が発生した場合、納税義務者本人の口座に限り、登録口座に振り込みます(納税準備預金口座を除く)。

【担当課】 税務課
▷納付方法に関すること ☎03-5654-8201
▷納税相談に関すること ☎03-5654-8280

マイナポイントの申し込みなどの手続きができない期間があります

マイナポイント第2弾の開始に伴い、マイナポイントの申し込みなどを行う、マイキープラットフォームのメンテナンスが実施されます。期間中は、全メニューが利用できません。

なお、区役所2階区民ホールのマイナポータル閲覧コーナーでも手続きはできません。

【期間】 6月25日(土)午前0時～30日(木)正午

【問い合わせ】
マイナンバー総合フリーダイヤル(内閣府) ☎0120-95-0178 (月～金曜日/午前9時30分～午後8時、土・日曜日、祝日/午前9時30分～午後5時30分)

【担当課】 情報システム課

区民借上保養施設

利用は区内在住の方に限ります。詳しくは、区ホームページまたは施設利用案内をご覧ください。

【9月分ハガキ受付】

7月1日(金)～8日(金)に申込専用ハガキで(消印有効・1グループ1枚)。

1人利用の場合、ハガキ受付での申し込みはできません。空室受付をご利用ください(ただし、利

用できる日に制限があります)。

【施設を利用できない日】

- ▷箱根パークス吉野 9月8日(木)
▷ホテル一宮シーサイドオーツカ 9月11日(日)・27日(火)・28日(水)
▷ほてる白河 湯の蔵 9月15日(木)・30日(金)

【8月分空室受付】

7月1日(金)は午前9時から電話のみ。7月2日(土)・3日(日)は午前11時から電話のみ。7月4日(月)から利用日の前日までは、午前8時30分から電話か窓口で(土・日曜日、祝日は電話のみ)。

いずれも先着順。

【申込専用ハガキ・施設利用案内配布場所】

区役所内旅行コーナー(区役所内郵便局上)、区政情報コーナー(区役所3階304番)、地域振興課(区役所4階405番)、区民事務所、区民サービスコーナー、地区センター、学び交流館、図書館

【空室確認・申し込み・問い合わせ】

▷月～金曜日
区役所内旅行コーナー(区役所内郵便局上) ☎03-5670-3861
▷土・日曜日、祝日(午前11時～午後5時)
近畿日本ツーリスト(株)東京コールセンター ☎03-6844-0001
空室状況は、区ホームページからもご覧になれます。

【担当課】 地域振興課

令和3年度 葛飾区食品衛生監視指導計画 実施結果概要を公表します

食品衛生法に基づき、食の安全・安心を確保するために行った監視指導結果の概要です。

【閲覧期間】

6月24日(金)～7月25日(月)
【閲覧場所】 区政情報コーナー(区役所3階304番)、健康プラザかつしか(青戸4-15-14)、保健センター(11面上欄参照)、区民事務所、中央図書館(金町6-2-1)

区ホームページからもご覧になれます。

【担当課】 生活衛生課 ☎03-3602-1242

建設業を営む方へ 建設工事施工統計調査にご協力ください

国の政策の基礎資料として利用します。調査結果を他の目的に利用することはありません。

【対象】 建設業法による許可を受けた建設業者の中から、国土交通大臣が指定した事業所

【調査期日】 7月1日(金)

【実施方法】

6月下旬に調査票を郵送します。7月29日(金)までに同封の返

信用封筒で返送してください。

【担当課】 政策企画課 ☎03-3605-6001

子宮頸がん予防ワクチン 接種費用の償還払い(払い戻し)を実施します

積極的勧奨を控えていた期間に該当する平成9年4月2日～17年4月1日生まれの女性のうち、すでに自費で任意に接種した方に対し、全部または一部の接種費用の償還払いを実施します。

詳しくは、区ホームページをご確認ください。

【担当課】 健康づくり課 ☎03-3602-1268

消費生活センター リサイクルコーナー・フリーマーケット

【日時】 7月9日(土) 午前10時～午後2時
フリーマーケットは7店出店予定です(出店募集は締め切りしました)。

リサイクルコーナー出品募集

衣料品・雑貨などの日用品で、新品または新品同様の品物をお預かりして販売します。

出品は、区内在住の方に限り(営利目的を除く)。

【出品点数】 1人10点(うち衣類・バッグ類・靴類は各3点)まで

家具・電気製品などの大型生活用品やおもちゃ、図書、化粧品などを除きます。

【出品受付期間】 7月4日(月)～6日(水) 午前10時～午後2時

【会場・出品受付・担当課】 消費生活センター(立石5-27-1ウィメンズパル内) ☎03-5698-2314

かつしか建築 Café あなたの街の建築士による 無料相談会

建築のプロによるアットホームな雰囲気での建築相談会です。

【日時】 7月2日(土) 午後1時30分～4時30分 午後4時まで直接会場へ。

【会場】 高砂地区センター(高砂3-1-39)

【対象】 区内在住の方

【問い合わせ】 (一社)東京都建築士事務所協会葛飾支部

☎03-3608-6705
【担当課】 建築課

ブルーベリー観光農園がオープンします

【会場】 ▷柴田観光農園(水元4-25) ▷細谷観光農園(東水元4-11) 駐車場はありません。

【開園期間・時間】 7月2日(土)～8月28日(日)の土・日曜日(細谷観光農園は8月7日

(日)閉園)午前9時30分～正午 直接会場へ(その日の収穫分が無くなり次第終了。雨天中止)。生育状況によっては期間を繰り上げて終了する場合があります。

【費用(100g)】 300円

【担当課】 産業経済課 ☎03-3838-5554

催し

夏野菜品評会・即売会

区内農家の優れた技術で生産された農産物の品評会です。出品された新鮮な野菜や鉢植えの即売会も行います。

【日時】 7月7日(土)▷展示/午後1～3時▷即売会/午後3時30分から(鉢植えは午後3時15分から。売り切れ次第終了)。会テクノプラザかつしか(青戸7-2-1)他共催/J A東京スマイル担産業経済課 ☎03-3838-5554

山本亭イベント

若柳吉三郎ジプシーギター演奏会

【日時】 7月2日(土)午後1時30分～2時・2時30分～3時

生田流 箏演奏

【日時】 7月3日～31日(日)(17日を除く)午後1～2時

いずれも

直接会場へ(先着順)。定各回20人程度費100円(中学生以下無料)会岡山本亭(柴又7-19-32) ☎03-3657-8577 担観光課

寅さん記念館イベント

素人落語会

【日時】 7月9日(土)午後1～3時
かつしか昔話紙芝居
【日時】 7月16日(土)午後1時30分～3時

雪駄飛ばしコンテスト(入館者対象)

【日時】 7月23日(土)午後1時30分から・2時30分から(各回20分前から受け付け)

いずれも

直接会場へ。会岡寅さん記念館(柴又6-22-19) ☎03-3657-3455 担観光課

郷土と天文の博物館 七夕農業交流市

枝豆などの新鮮な夏野菜を販売します。

【日時】 7月2日(土)午後2時から(売り切れ次第終了)。直接会場へ。会担郷土と天文の博物館(白鳥3-25-1) ☎03-3838-1101

七夕かざり作り教室

七夕かざりを作って、博物館の大きな笹に飾ります。

【日時】 7月2日(土)午前11時30分～午後1時30分。直接会場へ。費入館料100円(中学生以下無料)会担郷土と天文の博物館(白鳥3-25-1) ☎03-3838-1101

堀切菖蒲園内「静観亭」は、会合・法事・宴席などにご利用いただけます。【申込方法】 利用月の3カ月前の1日午前9時から電話で。【申し込み】 静観亭(堀切2-19-1堀切菖蒲園内) ☎03-3693-6636 【担当課】 公園課



まんだら出前寄席

日7月3日(日)▷受付/午後1時30分▷開演/午後2時。直接会場へ(先着順)。**会**鎌倉憩い交流館(鎌倉2-6-20) **定**50人程度**内**出演/三遊亭圓雀師匠他**費**500円**問**(一社)葛飾区観光協会鎌倉支部(稲垣) ☎090-8811-9734 **担**観光課

講座・講演会

家庭訪問型子育て支援 ボランティア説明会

未就学児がいる家庭を訪問し、一緒に家事や育児をしたり、子育ての悩みなどを聞いたりして、子育てを支援するボランティアの説明会です。ボランティアによる活動報告もあります。

日7月23日(土)午前10時30分～正午 **定**15人程度 **方**6月27日(月)正午から電話かメール(「説明会」・住所・氏名・電話番号を記入)で(先着順)。**会申**(福)共生会希望の家(青戸4-14-15) ☎03-5650-2424 **問**kibo-homestart@kibo-noie.com **担**子ども家庭支援課

かつしかはつらつ体操 初心者講習会 全6回

区民大学単位認定講座。
区歌に合わせた体操を行い、健康づくりに役立っています。
日7月12日(火)・19日(火)・26日(火)・28日(木)、8月2日(火)・4日(木)午前10時～11時30分 **会**青戸地区センター(青戸5-20-6) **定**30人 **方**6月27日(月)午前8時から電話で(先着順)。**申**はなしょうぶコール ☎03-6758-2222 **担**健康づくり課

視覚障害のある方へ ゆっくりパソコン講習会 全4回

キーボード操作や文字入力の方法を学びます。
日8月3日～24日(水)午前10時～11時30分 **対**区内在住18～

69歳で、視覚障害のある方4人 **方**電話で7月6日(水)まで(新規申し込みの方優先・多数抽選)。**会申**担地域活動支援センター(堀切3-34-1 ウェルピアかつしか内) ☎03-5698-1336

家族介護者教室 おいしく安全に ～高齢者の食事と嚥下～

嚥下に関する特徴や注意点、食事への影響、ケアのポイントなどをお話しします。オンライン会議システム[Zoom]でも受講できます。

日7月26日(火)午前10時～11時30分 **会**金町地区センター(東金町1-22-1) **対**区内在住で、高齢者の介護に関わる方▷会場30人▷オンライン20人 **方**6月28日(火)午前9時から電話で(先着順)。**申**高齢者総合相談センター金町 ☎03-3826-5031 **担**高齢者支援課

認知症サポーター スキルアップ講座 認知症カフェを知ろう!

認知症カフェ(オレンジカフェ)は、認知症の方やその家族、地域の方、専門スタッフなどが集う場所です。コロナ禍でオレンジカフェを開催する意義を考えます。

日7月15日(金)午後2～3時 **会**奥戸くつろぎの郷(奥戸3-25-1) **対**区内在住・在勤・在学で、認知症サポーター養成講座を受講した方10人 **方**6月28日(火)午前9時から電話で(先着順)。**申**高齢者総合相談センター奥戸 ☎03-5670-5212 **担**高齢者支援課

男女平等に関する講座 クラシック音楽とジェンダー ～日本の女性音楽家たち～

区民大学単位認定講座。
日本のクラシック音楽における女性音楽家の活動や生涯、時代背景などを作品を通して学びます。
日7月30日(土)午後1～3時 **定**25人 **保**1歳以上就学前のお子さん5人 **方**往復ハガキに「音楽と

ジェンダー」・住所・氏名(フリガナ)・年齢・電話番号、保育希望の方はお子さんの名前(フリガナ)と年月齢を書いて、7月14日(木)(必着)まで(多数抽選)。**会申**担〒124-0012立石5-27-1 ウィメンズパル内男女平等推進センター ☎03-5698-2211

今こそ話そう 「装飾金めっきの開発物語」 ～葛飾中堅企業の底力～

区民大学単位認定講座。
技術力で困難を乗り越え、成長を続ける(株)ヒキフネがその底力を語ります。講演後に「めっきの実験体験」ができます。

日7月23日(土)午後2時～4時15分 **会**亀有地区センター(亀有3-26-1) **対**15歳以上の方40人 **方**メールかハガキに「ヒキフネ」・住所・氏名(フリガナ)・年齢・電話番号・実験体験の参加有無を書いて、7月13日(水)(必着)まで(多数抽選)。**申**担〒124-8555葛飾区役所生涯学習課 ☎301000@city.katsushika.lg.jp ☎03-5654-8475

55歳以上の方のための 再就職支援セミナー

日7月20日(水)午前10時～正午 **会**テクノプラザかつしか(青戸7-2-1) **対**55歳以上の方20人 **他**雇用保険受給中の方には、求職活動の実績となる証明書を発行します。**方**6月27日(月)午前10時から電話で(先着順)。**し**ごと発見プラザかつしかホームページ(https://www.katsushika-shigoto.net/)からも申し込みます。**申**しごと発見プラザかつしか ☎03-5680-8765 **担**産業経済課

企業研究セミナー&交流会

若年者と企業採用担当者の交流イベントです。参加した企業に面接の応募をすることもできます。
日7月21日(木)午後1時～3時45分 **会**テクノプラザかつしか(青戸7-2-1) **対**44歳以下の方12

人 **他**雇用保険受給中の方には、求職活動の実績となる証明書を発行します。**方**6月27日(月)午前10時から電話で(先着順)。**し**ごと発見プラザかつしかホームページ(https://www.katsushika-shigoto.net/)からも申し込みます。**申**しごと発見プラザかつしか ☎03-5680-8765 **担**産業経済課

若年者対象 就職応援プログラム 全6回

5日間の就職セミナーの後、合同面接会を行います。

日7月26日(火)・29日(金)、8月1日(月)・2日(火)・4日(木)午前10時～午後0時30分、8月10日(水)午前10時～午後3時30分 **会**テクノプラザかつしか(青戸7-2-1) **対**44歳以下の方23人 **他**雇用保険受給中の方には、求職活動の実績となる証明書を発行します。**方**6月27日(月)午前10時から電話で(先着順)。**し**ごと発見プラザかつしかホームページ(https://www.katsushika-shigoto.net/)からも申し込みます。**申**しごと発見プラザかつしか就職応援事務局 ☎03-3601-8605 **担**産業経済課

水道サポーター交流会 (オンライン)

東京都水道局の震災対策と、区の震災時の水の確保に関する取り組みを紹介します。参加者は水道サポーターとして、意見交換を行います。オンライン会議システム[Teams]で開催します。

参加者には、水道局オリジナルグッズを差し上げます。
日8月27日(土)午前10時30分～正午 **対**都営水道を使用中の18歳以上の方20人 **方**6月23日(木)～7月24日(日)に東京都水道局ホームページ(https://www.waterworks.metro.tokyo.lg.jp/kouhou/suisapo/)で(区内在住・在勤・在学の方優先、多数抽選)。**申**問東京都水道局サービス推進課 ☎03-5320-6346 **担**危機管理課

凡例

日 日時
保 保育
他 会場
その他
対 対象
方 申込方法
定 定員
申 申込先
問 問い合わせ先
担 担当課

このマークのあるものは、パソコン・スマートフォンからは申請できません。詳しくは区ホームページをご覧ください。



「全〇回」とある講座は、全ての日程に参加してください。費用の記載がない事業は無料です。多数抽選の記載がある事業は、定員を超えた場合抽選します。ハガキ、ファクスによる申し込みは原則1人1枚です。詳しくは区ホームページをご覧ください。お問い合わせください。

消費生活情報 くらしのまど

「改正特定商取引法」が施行されました

インターネット通販による「定期購入」について、トラブルが多かったため「特定商取引法」が改正されました。改正法は、6月1日以降の契約に適用されます。

今回は、今までのトラブル事例と、改正後に気を付けるべきポイントを紹介します。

【担当課】消費生活センター
(立石5-27-1ウィメンズパル内)
☎03(56998)2311

事例①

インターネット広告を見て「初回お試し無料」と書かれていた美容液を注文し、商品が届いた。1カ月後、同じ商品が届き、高額な請求書が同封されていた。申し込んだのは初回だけのつもりだ。

アドバイス

今まではインターネット通販では、通販のホームページにのみ画面の隅に小さい字で「定期購入」と記載されていた。契約内容を見落としやすい構成になっていた。しかし、法改正により、定期購入の場合には、広告表示の他に最終確認画面にも総量(分量)を記載することが事業者の義務付けられました。インターネット通販を利用する際は、注文する前に、広告や最終確認画面をよく確認しましょう。

事例②

インターネット通販で定期購入ではない商品を購入した。注文した商品が届いたが、送料が非常に高く、キャンセルしたい。注文した商品が届いたが、送料が非常に高く、キャンセルしたい。

アドバイス

法律が改正され、インターネット通販であっても、不実告知(虚偽の説明)や、誤解させる表示を見て申し込んだ場合は、契約を取り消すことができます。取り消す場合には、事業者の虚偽の説明や誤解させる表示について、消費者が立証する必要があります。注文する前に画面をスクリーンショットなどで保存しておきましょう。

令和3年度下半期の財政状況(令和4年3月31日現在)

区では、区民の皆さんから納めていただいたお金がどのように使われ、区の財政がどのような状況にあるのかをお知らせするため、毎年2回(6月と12月)財政状況を公表しています。

今回は、令和3年度下半期(令和3年10月1日~4年3月31日)の財政状況として、令和4年3月31日現在の予算の執行状況と、区民の皆さんの財政負担や区有財産などの状況についてお知らせします。

なお、令和3年度決算額については5月31日に確定しましたが、現在、整理中ですので、次回12月に令和4年度上半期の財政状況とともに公表します。

金額については四捨五入しているため、合計が合わない場合があります。

【担当課】 財政課 ☎03-5654-8119

収入と支出の状況

一般会計 予算現額* 2,387億2,045万円

*当初予算額に補正予算額などを足した金額です。

【歳入】 収入済額 2,278億8,451万円

収入率 95.5%

Table with 5 columns: 科目, 予算現額, 収入済額, 収入率, 内容. Rows include 特別区交付金, 特別区税, 国庫支出金, 都支出金, その他.

【歳出】 支出済額 2,017億4,437万円

執行率 84.5%

Table with 5 columns: 科目, 予算現額, 支出済額, 執行率, 内容. Rows include 総務費, 福祉費, 都市整備費, 教育費, 職員費, 諸支出金, その他.

特別会計

特定の事業について、その歳入・歳出を明確にするために、一般会計とは別に設けています。

Table with 6 columns: 会計名, 予算現額, 収入済額, 収入率, 支出済額, 執行率. Rows include 国民健康保険事業特別会計, 後期高齢者医療事業特別会計, 介護保険事業特別会計, 駐車場事業特別会計.

区有財産・基金の現在高 6,191億324万円

区有財産とは、区役所の庁舎や保育園、公園などの土地・建物などです。基金は、将来一時的に多額の資金が必要になる場合に備えて、あらかじめ目的ごとに積み立てているものです。

区民1人当たり 133万8,495円

Table with 3 columns: 区有財産, 基金, 金額. Rows include 土地, 建物, 工作物, 物品など, 基金.

公債(特別区債)の現在高 149億1,026万円

教育施設の整備や土地の購入など、一時的に多額の資金を必要とするとき、特別区債を発行して財源を補充しています。

区民1人当たり 3万2,236円

Table with 2 columns: 事業名, 金額. Rows include 土木事業, 教育事業, 福祉事業, その他.

区民サービスにかかる経費

▶年間1人当たり 51万6,111円

うち区税で賄っている部分 7万3,794円

▶年間1世帯当たり 98万9,921円

うち区税で賄っている部分 14万1,539円

令和3年度葛飾区個人情報保護制度の運用状況

【担当課】 総務課 ☎03-5654-8137

個人情報の保護に関する条例に基づき、区が保有する戸籍・税・年金・保険・福祉・保健衛生・教育などに関するご自身の個人情報について、閲覧や複写を請求することができます。

令和3年度の各実施機関に対する閲覧などの請求と、決定状況は下表のとおりです。

令和3年度葛飾区個人情報保護制度の運用状況

Table with 7 columns: 実施機関, 請求件数, 閲覧(複写), 一部閲覧(一部複写), 非閲覧(非複写), 不存在, 合計, 審査請求. Rows include 区長, 教育委員会, 選挙管理委員会, 監査委員, 農業委員会, 区議会, 合計.

*請求件数221件のうち5件は令和4年度に決定処理を行う予定であるため、請求件数と決定状況の合計は一致しません。

*訂正、追加、削除、利用停止の請求はありませんでした。

令和3年度葛飾区情報公開制度の実施状況

【担当課】 総務課 ☎03-5654-8137

情報公開条例に基づき、区が保有する公文書などの閲覧や複写を請求することができます。

ただし、条例の定めにより、公開しない情報(非公開)や、公開しない部分を含んだ情報(一部公開)もあります。

令和3年度の各実施機関に対する情報公開請求と公開・非公開などの決定状況は下表のとおりです。

令和3年度情報公開制度の実施状況

Table with 10 columns: 実施機関, 請求件数, 公開, 一部公開, 非公開, 不存在, 拒否, 取下げ, 合計, 審査請求. Rows include 区長, 教育委員会, 選挙管理委員会, 監査委員, 農業委員会, 区議会, 合計.

*1件の請求で複数の決定があるため、請求件数と決定状況の合計は合致しません。

広告 内容については広告主にお問い合わせください

7月9日(土)「土地活用まるわかり個別相談会」を開催

カナマチぷらっとで開催! 不動産の売却・有効活用のノウハウを専門家がわかりやすく伝授

WEBからの申込はコチラから



【予約・申し込み】 相談会事務局(わかば企業内)0120-6661-339(受付時間午前10時~午後5時)※個人情報

参加無料・要予約 相対策や空き家対策 目的別に選べる相談会へ 土地や建物を「売却したい」「有効活用したい」「建て替えたい」と思っている方も、これから手をつけていくか分からず悩んでいる方も、不動産の悩みは多く、専門家に直接相談できる機会も多くあります。そこで、住みやすい環境を守るため、空き家の管理や有効活用方法などを提案してくれる「一般社団法人まちなか整備・管理機構」と「旭化成ホームズ・江東区亀戸1-5-7」は、7月9日(土)の午前10時~午後5時に「土地活用まるわかり個別相談会」をカナマチぷらっと第一集会所(葛飾区金町6-5-1)にて開催します。相談会では、経験豊富なファイナンシャルプランナーや空き家活用士などに、不動産売却の進め方、ポイントや注意点、遊休地・貸駐車場などの有効活用、住む予定のない実家などの空き家対策、老朽化した貸家やアパートの建て替えについて相談できるプロのアドバイスを受けてみる。 【予約・申し込み】 相談会事務局(わかば企業内)0120-6661-339(受付時間午前10時~午後5時)※個人情報

犬の飼い主の方へ トイレはなるべく散歩の前にさせるようにしましょう。散歩中にフンやおしっこをした場合は、飼い主が責任をもって始末しましょう。 【担当課】 生活衛生課 ☎03-3602-1242

健康部(保健所)
代☎03-3602-1222
青戸4-15-14

青戸保健センター
☎03-3602-1284
青戸4-15-14

金町保健センター
☎03-3607-4141
金町4-18-19

新小岩保健センター
☎03-3696-3781
西新小岩4-21-12

水元保健センター
☎03-3627-1911
東水元1-7-3

経済的に納付が困難な方へ

令和4年度国民年金保険料の免除・納付猶予申請を受け付けます

【担当課】 国保年金課

申請により保険料を免除または納付猶予します。

免除・納付猶予を受けた期間は、老齢基礎年金の受給資格期間や障害年金・遺族年金の保険料納付期間に算入されます(一部免除で未納の場合を除く)。ただし、老齢基礎年金の受給額は、全額納めた場合と比べて少なくなります。

申請について

原則、毎年申請が必要です。令和3年度に全額免除または納付猶予が承認されていた方で、継続審査の承認通知が届いた方は申請不要です。ただし、令和4年度の審査の結果、却下となる場合があります。

令和3年度に失業など特例的事由で全額免除または納付猶予が承認されていた方や、一部免除が承認されていた方は、継続審査の対象ではないため、申請が必要です。

【申請開始日】 7月1日(金)

【申請方法】 次の必要書類を持参し、申請してください。

- ▶基礎年金番号の分かる物(年金手帳、基礎年金番号通知書など)、または個人番号の分かる物(マイナンバー(個人番号)カードなど)
 - ▶身分証明書(運転免許証、在留カード、パスポート、健康保険証など)
- 雇用保険の被保険者であった方が失業などによる申請を行う場合は、上記に加えて、雇用保険被保険者離職票の写しまたは雇用保険受給資格者証の写しが必要です。

※震災、火災などで損害を受けた方や、雇用保険に入っていない方、事業の廃止または休止の届け出を行っている方が失業などによる申請を行う場合はお問い合わせください。

【対象】 国民年金加入者で、次のいずれかに該当する方
免除

申請者本人・配偶者・世帯主の令和3年中の所得がいずれも下表の所得基準の範囲内の方

免除区分	所得基準	
全額免除	(扶養親族などの数+1)×35万円+32万円	
一部免除	4分の3免除	88万円+扶養親族など控除額+社会保険料控除額など
	半額免除	128万円+扶養親族など控除額+社会保険料控除額など
	4分の1免除	168万円+扶養親族など控除額+社会保険料控除額など

納付猶予

申請者本人が50歳未満で、申請者本人・配偶者の令和3年中の所得がいずれも次の所得基準の範囲内の方

▶(扶養親族などの数+1)×35万円+32万円

※学生および任意加入被保険者は対象外です。

※失業した方や災害で損害を受けた方などは特例で認められる場合があります。

【承認期間】 令和4年7月分～5年6月分

【保険料の追納について】

免除・納付猶予の承認を受けた期間から10年以内であれば、後から納めることができます。ただし、当時の保険料に加算金が付き納付額が高くなる場合があります。詳しくは、葛飾年金事務所へお問い合わせください。

【申請・問い合わせ】

▶葛飾年金事務所(立石3-7-3) ☎03-3695-2181

▶国保年金課(区役所3階315番) ☎03-5654-8214

※区民事務所では取り扱っていません。

人材募集

申込方法など、詳しくは区ホームページをご覧ください。
お問い合わせください。



職種・勤務内容	勤務期間	申込締切	担当課
図書館員 資料の貸し出し・返却、配架作業、図書交換便の仕分け作業、イベントの実施などの図書館業務全般(区内図書館のいずれかで勤務)	9月1日～令和5年3月31日(再任可)	7月6日(水)	中央図書館 ☎03-3607-9201
税務嘱託員 パソコン操作を伴う税務事務・窓口業務		7月22日(金)	税務課 ☎03-5654-8194

職種・勤務内容	勤務期間	申込締切	担当課
ごみ収集作業員 区内ごみ集積所からごみを車両に積み込む業務	8月1日～31日	7月15日(金)	清掃事務所 ☎03-3693-6113
区立保育園 用務補助 保育園での用務補助業務	8月1日～令和5年3月31日(再任可)	7月6日(水)	保育課 ☎03-5654-8267
区立保育園 保育補助 朝と夕方の時間帯における乳幼児の保育補助業務			

休日応急診療 必ず事前に電話の上、マスク着用で受診してください。

中学生以下の方が受診する際は、保護者の同伴をお願いします。
車で来診される場合は、診療所の駐車場または近隣の有料駐車場をご利用ください。

◆医療機関などの案内

東京都医療機関案内サービスひまわり ☎03-5272-0303
東京消防庁救急相談センター(24時間対応) ☎#7119 または ☎03-3212-2323
本田消防署 ☎03-3694-0119 / 金町消防署 ☎03-3607-0119

◆平日夜間診療所(小児科)

平日夜間こどもクリニック(立石5-15-12 立石休日応急診療所) ☎03-3694-9550
(受付時間) 月～金曜日 午後7時30分～9時45分

◆休日診療所(内科・小児科)

立石休日応急診療所(立石5-15-12 葛飾区医師会館内) ☎03-3694-9550
金町休日応急診療所(東金町1-22-1 金町地区センター内) ☎03-3627-0022
(受付時間) 日曜日 午前10時～11時30分、午後1時～3時30分・5時～9時30分
土曜日 午後5時～9時30分

※平日夜間・休日診療所ではインフルエンザ、溶連菌などの迅速検査、**新型コロナウイルス感染症のPCR検査は行っていません。**

◆休日当番医(受付時間) 午前9時～11時30分、午後1時～4時30分

月日	医療機関名	診療科目	所在地	電話番号
6/26	大山クリニック	内、消内、循、小	堀切1-41-9	03-3692-1314
	葛飾にいじゅくクリニック	内、消内、皮	新宿6-2-15	03-3600-7060
	渡辺昭医院	内、胃	新小岩2-19-15-1階	03-3651-6500
	南塚医院	内、循、胃	東新小岩4-3-3	03-5698-3688
	水元整形外科クリニック	整	水元5-4-1	03-5648-5011
	黒木整形外科内科クリニック	整、内、外、放、リハ	細田3-29-15	03-3672-9611
7/3	亀有みんなのクリニック	内	亀有2-4-8	03-5650-2821
	吉崎医院	内	金町2-9-14	03-3607-3870
	加藤医院	内、皮	金町3-20-5	03-3607-1238
	葛飾にいじゅくクリニック	内、消内、皮	新宿6-2-15	03-3600-7060
	南塚医院	内、循、胃	東新小岩4-3-3	03-5698-3688
	黒木整形外科内科クリニック	整、内、外、放、リハ	細田3-29-15	03-3672-9611

◆休日歯科当番医(診療時間) 午前9時～午後4時

月日	医療機関名	所在地	電話番号
6/26	杉山歯科クリニック	柴又4-28-11	03-5694-2288
	宮澤歯科医院	堀切2-13-9	03-5671-6480
7/3	根本歯科医院	柴又4-15-7	03-3658-5100
	まさこデンタルクリニック	宝町1-22-3	03-5671-2081

◆休日当番接骨院(開院時間) 午前9時～午後5時

月日	接骨院名	所在地	電話番号
6/26	萩原接骨院	立石1-16-3	03-3691-6171
	有馬接骨院	東四つ木2-8-12	03-3696-8186
7/3	横山接骨院	高砂5-39-14	03-3607-6828
	関川接骨院	東立石1-21-15	03-3695-6478

◆休日対応薬局(開局時間) 午前9時～午後5時30分

月日	薬局名	所在地	電話番号
6/26	吉田薬局	新小岩2-30-1	03-3651-7162
	せせらぎ薬局	水元5-1-23	03-3826-6093
7/3	いろは薬局	金町2-9-14	03-6231-3523
	ポプラ調剤薬局	金町3-20-6	03-3600-2338

発熱などの症状がある方へ

新型コロナウイルス感染拡大防止のため、
受診する前に各医療機関へ必ず電話でご相談ください。

都市計画マスタープラン改定に向けて オープンハウスを開催します

【担当課】 都市計画課
☎03-5654-8382

オープンハウスとは

パネル展示や対面での説明などによる情報提供と意見収集を行う会です。どなたでもご来場いただけます。

葛飾区がめざす将来の都市の姿や、地域に密着した街づくりの方向性を示す「都市計画マスタープラン」の改定を進めています。これまでの検討で取りまとめた素案に対し、区民の皆さんよりご意見をいただき、今後の改定の検討に生かしていくため、区内6会場でオープンハウスを開催します。

【日時・会場】 **直接会場へ**

日時	会場
7/12(火) 午後2～8時	亀有地区センター (亀有3-26-1リリオ館7階)
7/13(水) 午後2～8時	高砂地区センター (高砂3-1-39)
7/14(木) 午後2～8時	カナマチぱらっと (金町6-5-1ベルトーレ金町3階)
7/15(金) 午後2～8時	立石地区センター別館 (立石3-12-1)
7/16(土) 午前10時～午後5時	ウィメンズパル (立石5-27-1)
7/19(火) 午後2～8時	にこわ新小岩 (西新小岩4-33-2)

区ホームページでは、都市計画マスタープランの改定における最新状況やオープンハウスの展示内容をご覧になれる他、アンケートにお答えいただくこともできます。



改定に向けて検討している主な内容（抜粋）

浸水対応型市街地構想



50年程度先の理想のまち(案)



新金線旅客化



SDGs活動に 取り組む事業者の方へ 葛飾区SDGsを宣言しませんか

エス・ディー・ジーズ
SDGsは、2030年までに持続可能でより良い社会の実現をめざす世界共通の目標です。区では区内のSDGs活動を促進するため、SDGs宣言事業を開始します。SDGs達成に向け目標を決め、宣言した事業所などに「SDGs宣言証」を発行し、取組内容を区ホームページに掲載します。

葛飾区SDGs宣言証

SUSTAINABLE DEVELOPMENT GOALS

貴事業者(団体)は、SDGsの達成に向け、SDGs宣言を行ったことを証します。

登録事業者: _____

登録番号: _____

令和 年 月 日
葛飾区長 青木 克徳

【宣言のメリット】

- ▶ 企業イメージの向上
- ▶ 新たなビジネスチャンスの創出
- ▶ 多様性に富んだ人材確保

【受付開始日】 7月1日(金)

【対象】

SDGsに関する取り組みを実施している(予定を含む)、区内に所在する法人(本店、支店、営業所、商店など)・個人事業主・これらで構成する団体

【具体的な取組例】

- ▶ 印刷業：環境に配慮した用紙やインクを使用した製品を提案
- ▶ 食品製造業：加工が難しい食材を自社技術により商品化
- ▶ 小売業：環境に配慮したレジ袋の提供やエコバッグ利用者へのポイントサービスを開始

【申込方法】 区ホームページに掲載の所定様式に必要事項を記入の上、持参か郵送またはファクスで。オンライン申請可。

【その他】 宣言後、毎年1～2月末に、目標に対する実績と次年度の目標を区に報告してください。

【申し込み・問い合わせ】

〒125-0062青戸7-2-1テクノプラザかつしか内商工振興課

FAX03-3838-5551 ☎03-3838-5587

【担当課】 ▶ 商工振興課 ▶ 産業経済課 ▶ 観光課



▲区ホームページ

広告 内容については広告主にお問い合わせください

成人歯科健診を受けましょう

【実施期間】 令和4年6月1日～9月30日

【対象者】

今年度40・45・50・55・60・65・70歳になる区民の方

※対象者には受診券が送られています。実施医療機関にてご予約下さい。



お口のチェックしてますか？
マスク生活でお口が乾燥すると、むし歯のリスクが高まります。
歯周病が重症化すると、全身状態に影響することがあります。



公益社団法人
葛飾区歯科医師会
東京都葛飾区青戸7-1-20 Tel 03-3602-0648

ホームページが新しくなりました
<https://katsushika-da.com>



求職中の方

未経験無資格の方
キャリアアップを目指す方

この事業で採用されたスタッフ多数活躍中!

6名限定募集
(当社支援枠)

まずは6か月、資格取得から始めませんか？

ここがポイント

講座受講費用
全額支援
(本人負担ゼロ)

ここがポイント

講座受講時間も
給与支給
(社会保険加入)
※介護福祉士研修、実務者研修等

ここがポイント

6ヶ月間の
丁寧な職場研修
プログラム

ここがポイント

事業終了後
正社員登用
制度あり
(応相談)

東京都介護職員就促進事業対象求人(近隣都外在住者も可)

●仕事：施設内でのご入居者の生活介護全般、自立支援のお手伝い
●給与：有期正社員/224,000円 (固定残業手当:6,000円/月×4回 基準額1回含む)
●基本給：200,000円 ●その他手当支給
●試用期間：約3ヶ月間/基本給:190,000円
●研修期間は日勤帯にて勤務、夜勤は研修終了後先輩と一緒に勤務します

グループホーム みやびの里 西水元・亀有/監：ミヤビメディカル有明株式会社
東京都葛飾区亀有4-2-14 求人受付 ☎ 03-3601-0318
HP: <https://miyabinosato.net/> みやびの里求人サイト

※詳しくはHPをご覧ください、気軽にお問合せください。