



住民税 (特別区民税・都民税) の申告が始まります

【担当課】 税務課 ☎03-5654-8550

申告期間

2月16日(金)～3月15日(金) 郵送での提出にご協力ください

チェックしてみましょう



あなたは住民税 (特別区民税・都民税) の申告が必要ですか?

A	申告が 必要 です
B	申告は 必要 ありません

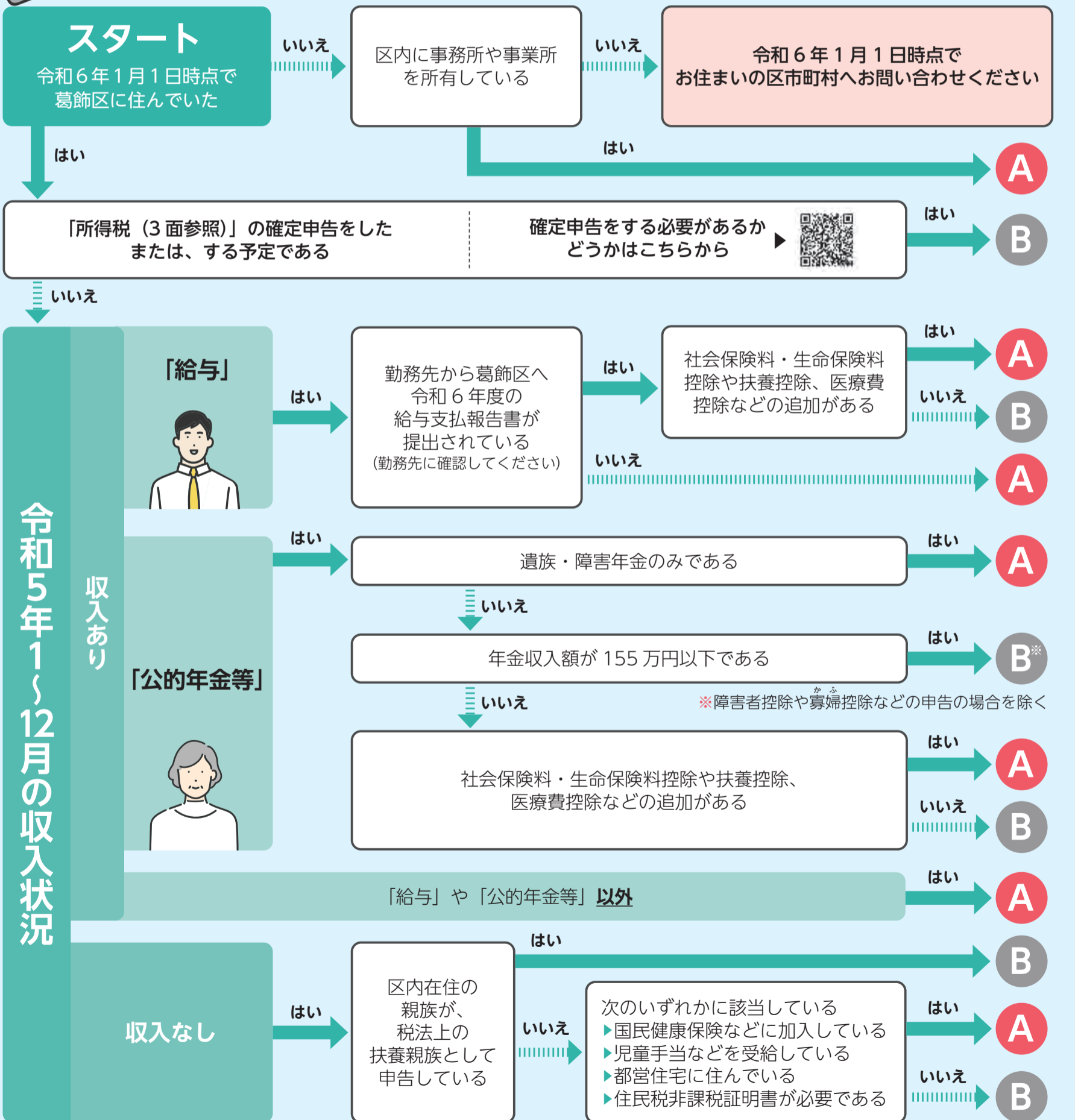

住民税の申告に必要な物や申告方法など、詳しくは2面をご覧ください

住民税 (特別区民税・都民税)

【申告書請求・郵送提出・担当課】

〒124-8555 葛飾区役所税務課 (区役所3階321番)

☎03-5654-8550

申告期間 2月16日(金)～3月15日(金)

申告期間を過ぎると、住民税の決定が遅れたり、証明書の発行に時間がかかったりする場合があります。

STEP 1 申告に必要なものを確認

▶ 特別区民税・都民税申告書

▶ 申告が必要な方のマイナンバーカード

お持ちでない方は、マイナンバーが確認できる書類(通知カードかマイナンバーの記載のある住民票の写し)と本人確認書類(運転免許証など)が必要です。

▶ 令和5年中の収入金額が分かる書類(給与や年金の源泉徴収票、給与明細書など)

▶ 国民年金保険料(国民年金基金を含む)の領収書や控除証明書

▶ 医療費控除の明細書、医療費通知、高額療養費などの給付金額が分かる書類(下記「医療費控除を申告する方へ」を参照)

▶ 生命保険料・個人年金保険料・地震保険料などの控除証明書

▶ 海外在住の扶養親族各人への送金証明書・親族関係が分かる書類(戸籍の附票の写し、国または地方公共団体が発行した書類と国外居住親族のパスポートの写し、外国の政府または地方公共団体が発行した書類(住所・氏名・生年月日が記載されている書類)のいずれか)
※外国語で作成された書類は日本語での翻訳文が必要です。

▶ 障害者控除を受ける方の身体障害者手帳(写しでも可)や障害者控除対象者認定書など

▶ 申告が必要な方と住民票上同一世帯でない代理人が申告する場合は、委任状と代理人の本人確認書類

「特別区民税・都民税申告書」について

葛飾区へ令和5年度(令和4年分)の住民税の申告をした方には、1月30日に申告書を送付しました。

【申告書配布場所】

▶ 税務課(区役所3階321番)
▶ 申告会場(下記「STEP2 申告方法を確認」を参照)

▶ 区民事務所

▶ 区民サービスコーナー

区HPからも取り出せます。

郵送を希望する方は、お問い合わせください。



▲区HP

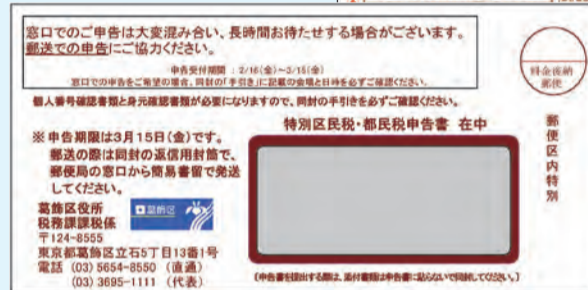

住民税試算システムをご活用ください

源泉徴収票などに記載されている数値を入力することで、住民税申告書を簡単に作成することができます。



▲住民税試算システム

STEP 2 申告方法を確認

㊟ 郵送で申告

申告書に同封または配布場所に置いてある返信用封筒で、郵便局の窓口から簡易書留で送付してください。

㊟ 住民税申告会場で申告

【受付時間】 午前9時～午後4時30分

申告会場では、混雑回避のため整理券を配布します。

日程	会場
2/16(金)～3/15(金) (土・日曜日、祝日を除く。2/25(日)午前9時～正午は受け付け)	区役所2階区民ホール
2/19(月)・20(火)	水元地区センター(水元3-13-22)
2/20(火)	東四つ木地区センター(東四つ木1-20-4)
2/21(水)・22(木)	新小岩北地区センター(東新小岩6-21-1)
2/26(月)・27(火)	金町地区センター(東金町1-22-1)
2/29(木)、3/1(金)	柴又地区センター(柴又1-38-2) 堀切地区センター(堀切3-8-5)
3/4(月)・5(火)	高砂地区センター(高砂3-1-39) 新小岩地区センター(新小岩2-17-1)
3/7(木)・8(金)	亀有地区センター(亀有3-26-1リリオ館7階)

各会場の初日や月曜日、2/25(日)は、大変混雑することが見込まれます。

医療費控除を申告する方へ

医療費控除とは、令和5年1～12月に支払った医療費(生計を共にする配偶者やその他の親族分を含む)が10万円(総所得金額等が200万円未満の方は、総所得金額等の5%の金額)を超えた場合に適用される控除です。

医療費控除の適用を受けるためには、ご自身で作成した「医療費控除の明細書」が必要となります。医療機関の領収書ではお受けできません。

加入先の医療保険者や健康保険組合等が交付する「医療費のお知らせの原本」を添付いただくと、明細書への記入が省略できます。医療費のお知らせに記載のない対象月分の医療費については、ご自身で領収書を確認して明細書に記入してください。

医療費のお知らせに保険者番号や被保険者等の記号・番号の記載がある場合は、その番号部分を塗りつぶしてください。

明細書に記載した医療費の領収書は、5年間保存する必要があります。

医療費控除の明細書は、区HPから取り出せます。



▲区HP

令和6年度 医療費控除の明細書		記入例
氏名	住所	医療費
太郎 花子	東京都葛飾区立石5丁目13番1号	100,000
次郎 花子	東京都葛飾区立石5丁目13番1号	10,000
三郎 花子	東京都葛飾区立石5丁目13番1号	10,000
四郎 花子	東京都葛飾区立石5丁目13番1号	10,000
五郎 花子	東京都葛飾区立石5丁目13番1号	10,000
六郎 花子	東京都葛飾区立石5丁目13番1号	10,000
七郎 花子	東京都葛飾区立石5丁目13番1号	10,000
八郎 花子	東京都葛飾区立石5丁目13番1号	10,000
九郎 花子	東京都葛飾区立石5丁目13番1号	10,000
十郎 花子	東京都葛飾区立石5丁目13番1号	10,000
合計		162,000

住民税納税額のお知らせ

今回の住民税の申告により決定した住民税納税額は、納付書払いや口座振替により、自身で納付する「普通徴収」の方や、公的年金から天引きされる「年金特別徴収」の方には、6月中旬に税額決定納税通知書を送付します(非課税の方を除く)。

給与から天引きされる「特別徴収」の方には、5月中旬以降に勤務先を通じて通知します。

納付方法

区役所や金融機関の窓口に行かなくても納付できるキャッシュレス決済など、さまざまな方法でお支払いできます。

納付できる税金や納付方法など、詳しくは区HPをご覧ください。

【問い合わせ】

税務課
☎03-5654-8201

▲納付方法

令和6年度の住民税課税状況の証明書などについて

令和6年度課税・非課税証明書や納税証明書を、窓口やマルチコピー機で発行できます。

給与から天引きされる「特別徴収」の方には5月中旬から、納付書払いや口座振替により、自身で納付する「普通徴収」の方や「年金特別徴収」の方には、6月中旬から発行します。

【費用】

▶ 窓口 1通300円
▶ マルチコピー機 1通200円

【発行場所】

税務課(区役所3階321番)、戸籍住民課(区役所2階217番)、区役所2階区民ホール(マルチコピー機)、区民事務所、区民サービスコーナー、マルチコピー機のあるコンビニエンスストア

所得税

自宅から申告できる「e-Tax」をご利用ください。

【問い合わせ】

葛飾税務署 ☎03-3691-0941

申告・納税期限

所得税および復興特別所得税・贈与税 3月15日(金) (振替納税の振替日/4月23日(火))
 個人事業者の消費税および地方消費税 4月1日(金) (振替納税の振替日/4月30日(火))

STEP 1 申告に必要なものを確認

- ▶ 申告が必要な方のマイナンバーカードとマイナンバーカード受け取り時に設定したパスワード(利用者証明用電子証明書(数字4桁)、署名用電子証明書(英数字6~16桁))
 マイナンバーカードをお持ちでない方は、マイナンバーが確認できる書類(通知カードやマイナンバーの記載のある住民票の写し)と本人確認書類(運転免許証など)が必要です。
- ▶ e-TaxのID・パスワード方式で申告をする方は、申告書作成会場で受け取ったID・パスワード方式の届出完了通知

- ▶ 令和5年中の所得が分かる書類(給与や年金の源泉徴収票など)
 申告する内容によって添付する書類が異なります。
 国税庁HPの「確定申告期に多いお問い合わせ事項Q&A」のQ19をご覧ください。
- ▶ 前年申告した方は前年申告書の控え
- ▶ 申告者名義の振込先が分かる物(通帳など)
- ▶ 控除に必要な書類(下記「控除の申告をする方へ」を参照)



▲Q&A

STEP 2 申告方法を確認

申告書作成方法

📺オンライン(スマホやパソコン)で作成

確定申告書は、国税庁HP「確定申告書等作成コーナー」で、24時間いつでも作成できます。

【チャットボットや電話で相談】
 e-Tax・作成コーナーヘルプデスク
 ☎0570-01-5901



▲確定申告書等作成コーナー ▲チャットボット

📍申告書作成会場で作成

- 【会場】 葛飾税務署(立石8-31-6)
- 【開設期間】 2月16日(金)~3月15日(金)(土・日曜日、祝日を除く)
 ただし、2月25日(日)は開場します。
- 【受付時間】 午前8時30分~午後4時(提出は午後5時まで)
 ※入場整理券の配布状況に応じて、受け付けを早めに締め切る場合があります。
- 【相談時間】 午前9時15分~午後5時

注意事項

- ▶ 申告書作成会場では、混雑回避のため「入場整理券」を配布します。入場整理券は、当日に会場配布する他、国税庁のLINE公式アカウントを「友だち追加」することで、事前に発行することができます。
- ▶ 会場内に待合スペースはありません。「入場整理券」に記載された入場時間にお越しください。
- ▶ 2月16日(金)~3月15日(金)は、葛飾税務署の駐車場は利用できません(身体障害者用車両は除く)。



▲友だち追加

申告方法

📺自宅からオンラインで申告

国税庁HPの「確定申告書等作成コーナー」で申告書を作成し、「e-Tax」で送信します。

📧郵送で申告

作成した申告書と必要書類を同封の上、郵送します。

【郵送先】

〒124-8705 立石8-31-6 東京国税局業務センター葛飾分室

📍窓口などで申告

作成した申告書と必要書類を持参してください。

【提出先】

- ▶ 税務署窓口(立石8-31-6)
- ▶ 税務署の時間外収受箱への投函
- ▶ 住民税申告会場(2面「住民税申告会場での申告」参照)

控除の申告をする方へ

医療費控除や住宅ローン控除、寄付金控除(ふるさと納税)などを受けるためには、勤務先で年末調整を行っている場合でも確定申告が必要です。

必要書類や申告方法など、詳しくは国税庁HPの「令和5年分確定申告特集」をご覧ください。



▲令和5年分確定申告特集

医療費控除の対象者については、2面「医療費控除を申告する方へ」をご覧ください。

住民税・所得税に適用される主な税制改正(住民税:令和6年度から 所得税:令和5年分から)

国外居住親族に関する扶養控除の適用について

30~69歳の国外居住親族で、次のいずれにも該当しない方は扶養の対象外となります。

- ▶ 留学のために国内に住所および居所が無い方
- ▶ 障害のある方
- ▶ その年に申告者から生活費または教育費を38万円以上受け取っている方

森林環境税の創設

国内に住所を有する個人に対して課税される国税で、個人住民税均等割と併せて、年額1人1,000円を徴収します。

	令和5年度まで	令和6年度以降
森林環境税(国税)	—	1,000円
特別区民税均等割(個人住民税)	3,500円*	3,000円
都民税均等割(個人住民税)	1,500円*	1,000円
計	5,000円	5,000円

*令和5年度までは、東日本大震災を教訓とする防災のための施策財源として、特別区民税均等割と都民税均等割に500円を加算

上場株式等の配当等及び譲渡所得等に係る課税方式の統一

上場株式などの配当や譲渡所得などについて、所得税と異なる住民税の課税方式を選択できなくなります。

定額減税の実施

令和6年度分の個人住民税所得割および令和6年分の所得税額から、次の額が控除されます(合計所得が1,805万円を超える方は対象外です)。

	特別控除額
個人住民税	本人/1万円 控除対象配偶者および扶養親族(いずれも国外居住者を除く)/1人につき1万円
所得税	本人/3万円 同一生計配偶者および扶養親族(いずれも国外居住者を除く)/1人につき3万円

詳しくは区HPをご覧ください。お問い合わせください。

【担当課】 税務課 ☎03-5654-8550



▲詳細はこちら

個人事業税

個人事業税は、地方税法などに定める事業(法定業種)を営む個人事業主のうち、前年中の所得が290万円(営業期間が1年未満の場合は月割額)を超える方に対してかかる都税です。所得税・住民税の申告をする方は、都税事務所への申告は必要ありません。

該当業種や税額の計算方法など、詳しくは東京都主税局HPをご覧ください。

【問い合わせ】

東京都台東区税務事務所(台東区雷門1-6-1)
 ☎03-3841-1683



▲東京都主税局HP

凡例

保日: 日時の指定
保日: 日時の指定
保日: 日時の指定
他: 会場
他: その他
対: 対象
方: 申込方法
申: 申込み
申: 申込み
内: 内容
問: 問い合わせ
持: 持ち物
HP: ホームページ

「全〇回」とある講座は、全ての日程に参加してください。費用の記載がない事業は無料です。多数抽選の記載がある事業は、定員を超えた場合抽選します。詳しくは区HPをご覧ください。

かつしか便り

区からのお知らせ・講座など

お知らせ

機械要素技術展 共同出展企業を募集

機械要素・加工技術を一堂に集めた国内最大級の見本市「機械要素技術展」の葛飾区ブースに共同出展する企業を募集します。

【出展期間】
6月19日(水)～21日(金)
【会場】 東京ビッグサイト
(江東区有明3-11-1)

【対象】
次の全てに該当する中小企業
▶区内に主たる事業所を有し、機械要素・加工技術に関連した事業を行っている
▶期間中、製品や技術の説明・商談を常時ブース内で行える
▶法人都民税または特別区民税を滞納していない
▶出展後に「出展者報告書」(年2回程度)を提出できる

【募集企業数】 13社
【出展企業負担金】
18万円(出展スペースの使用料、基本小間装飾料、電気工事料、電気使用料を含む)

展示物の運搬費や追加備品などの費用が別途掛かります。

【出展スペース】 約7㎡
【申込方法】 所定の申込書を、2月29日(水) (必着)までに持参か郵送、ファクスで(多数抽選)。
申込書は窓口で配布する他、区HPからも取り出せます。

【申込書配布・申し込み・担当課】
〒125-0062 青戸7-2-1 テクノプラザかつしか内
商工振興課
FAX03-3838-5551
☎03-3838-5587 ▲詳細はこちら

もの忘れ相談会

もの忘れがひどくなった方や、認知症の相談をしたい方の悩みに専門医などが応じます。

日 2月29日(水)午後2～4時 会 奥

戸くつろぎの郷(奥戸3-25-1)
対 認知症の心配がある区内在住の方、またはその家族3組 方 電話で、2月14日(水)午後5時まで(多数の場合、相談内容により決定)。
申 高齢者総合相談センター奥戸 ☎03-5670-5212 担 高齢者支援課

難病医療相談

神経難病専門医による医療相談です。

日 2月29日(水)午後2時～4時30分 会 健康プラザかつしか(青戸4-15-14) 対 パーキンソン病や脊髄小脳変性症などの神経難病の方や、転倒・手足の震えなど神経難病の恐れがある方5人 方 2月7日(水)午前9時から電話で(先着順)。
申 担 保健予防課 ☎03-3602-1274

HIV・梅毒即日検査

無料・匿名の検査です。
HIV検査は、感染の機会から3カ月以上経過していないと正しい検査結果が出ないことがあります。

検査結果は検査当日にお伝えします。検査結果が判定保留の場合は、2～4週間後の区が指定する日時にお伝えします。

日 2月16日(金)午前9～10時 会 健康プラザかつしか(青戸4-15-14) 定 20人 方 2月7日(水)午前9時から電話で(先着順)。
申 担 保健予防課 ☎03-3602-1331

献血にご協力ください

日 2月13日(火)午前10時～正午、午後1時30分～4時 会 亀有地区センター(亀有3-26-1リリオ館7階) 対 16～69歳で体重が男性45kg以上、女性40kg以上の方(65歳以上の方は60～64歳に献血の経験がある方) 持 本人確認ができる物(運転免許証、マイナンバーカードなど) 問 東京都赤十字血液センター ☎03-5272-3523 担 地域保健課

ハガキ・ファクス・メールなどの記入例

- ①催し・講座(コース)名
 - ②住所
 - ③参加者全員の氏名(フリガナ)
 - ④年齢(お子さんは学年も)
 - ⑤電話番号(ファクス番号)
 - ⑥その他(各記事に掲載)
- ※申し込みは原則、1人1通です。

催し

障害者施設 自主生産品の販売会

障害のある方が作るパン・焼き菓子・雑貨などを販売します。売り上げは全て作業工賃として施設利用者に還元されます。

日 2月7日(水)・8日(木)午前10時～午後2時 会 区役所2階区民ホール 担 障害福祉課 ☎03-3695-2224

ミニコンサート

亀有学び交流館で活動しているフルートと合唱の団体によるミニコンサートです。

日 2月24日(土)午後2～3時。車での来場はご遠慮ください。 会 亀有学び交流館(お花茶屋3-5-6) 担 生涯学習課 ☎03-5654-8512

『男はつらいよ(第12作)』 上映会

日 2月16日(金)午後7時開演。直接会場へ(先着順)。 定 30人 会 和楽亭(西新小岩1-1-3新小岩公園内) ☎03-5670-3515 担 公園課

新小岩えきひろマルシェ

野菜や食品、ハンドメイド雑貨の販売やキッチンカーが出店します。

日 2月10日(土)・11日(日・祝)午前11時～午後4時 会 新小岩駅南口駅前広場(新小岩1-47) 問 さらめきの街・新小岩南地域実行委員会事務局 ☎03-3838-5558 担 観光課

銭湯でポントン湯に 入りませんか

区内の公衆浴場(銭湯)でポントン湯を行います。実施日が異なる銭湯があります。詳しくは葛飾区銭湯HPをご覧ください。

日 2月18日(日)。時間は銭湯により異なります。 費 大人520円、中学生400円、小学生200円、幼児100円(土・日曜日は銭湯家族の日のため、親子で入浴する小学生以下のお子さん2人までは無料) 問 葛飾浴場組合連合会(石倉) ☎03-3602-1447 担 商工振興課



▲詳細はこちら

講座・講演会

はつらつクラブ

健康づくり推進員と一緒に「かつしかはつらつ体操」と、コース別の運動を行います。

①女性のための健康づくりコース
レクリエーションダンスやフォークダンスなどの運動を行います。
日 4月～令和7年3月で、月1回(主に第1金曜日) 午前10時～11時30分

②ゆったりコース
ストレッチ、タオル体操、脳トレ体操を行います。
日 4月～令和7年3月で、月1回(主に第3金曜日) 午前10時～11時30分

いずれも

対 区内在住で、90分程度立って運動のできる方20人(①は女性のみ) 方 往復ハガキ(上欄記入例参照。希望コース(①か②)・性別も記入)で、2月16日(金)(必着)まで(多数抽選)。
会 申 担 〒124-0025 西新小岩4-33-2にこわ新小岩内新小岩保健センター ☎03-3696-3781

ふるさと鎌倉の歴史

鎌倉周辺の自然や文化の歴史を学びます。

日 2月24日(土)午前10時～正午 対 中学生以上の方10人 方 電話か窓口で、2月15日(水)午後5時まで(多数抽選)。
会 申 鎌倉公園野草園管理所(鎌倉3-22-1) ☎03-3659-7655 担 公園課

広告 内容については広告主にお問い合わせください

お子様の結婚相談承ります
お子様を結婚に導く為の相談会開催中

お子様の結婚に関する悩み、プロの仲人がお答えします。

まずはお気軽に仲人にご相談下さい

☎03-6912-9899

結婚相談所 ムスベル
新宿区新宿二丁目9-23 SVAX 新宿B館5階

葛飾区創業40年。気軽にご相談! 迅速な対応! 地元だから顔が見えて安心!

外壁塗装

屋根 外壁 木部 鉄部

見積無料

国家資格取得者が直接施工・管理致します

株式会社 たつみ住研
0120-973-877
葛飾区外壁5-31-15
mail: info@tatumi-j.co.jp
http://www.tatumi-j.co.jp

あなたも准看護師・看護師になりませんか

准看護師・看護師は社会に生涯貢献できる価値ある資格です。地域医療を支えるため、他校に比べ学費は低額となっています。

准看護師課程(昼間2年間 男女共学)
受験資格は中卒以上です。希望があれば、働きながら学ぶことも可能です。
※試験日程は第1回試験令和6年11月、第2回試験令和7年1月を予定しています。

看護師課程(夜間3年間 男女共学)
受験資格は准看護師免許所有者です。中卒の方は、3年間の実務経験が必要です。
※試験日程は令和7年1月を予定しています。

3月に2次募集を行うことがありますので、詳細については学校にお問い合わせください。

入学ご希望の方は、学校にお問い合わせください。

葛飾区医師会附属看護専門学校
葛飾区四つ木1-6-5(京成線四ツ木駅徒歩4分) 03-3691-3635

▶東京都新型コロナ相談センター / ☎0120-670-440(毎日 / 24時間)

▶葛飾区新型コロナ受診相談窓口 / ☎03-3602-1376(月～金曜日(祝日を除く) / 午前8時30分～午後5時15分)

区民科学教室 草木染めに挑戦しよう

日 3月9日(土)午前9時30分～正午 対 区内在住16歳以上の方20人 費 500円 方 オンライン申請か往復ハガキ(4面上欄記入例参照)で、2月19日(月)(必着)まで(多数抽選)。会 申 担 〒125-0051 新宿6-3-2 未来わくわく館 ☎03-5876-6790 担 指導室 ▲オンライン申請

ネットからリアルへ! 頭脳スポーツ麻雀入門

区民大学単位認定講座。麻雀初心者向けです。麻雀についての講義の後、実践します。日 3月17日(日)午後2時～4時30分 会 シニア活動支援センター(立石6-38-11) 対 区内在住・在勤・在学15歳以上の方40人 方 オンライン申請かハガキ(4面上欄記入例参照)で、3月5日(火)(必着)まで(多数の場合、若い年代の方優先)。申 担 〒124-8555 葛飾区役所生涯学習課 ☎03-5654-8475 ▲オンライン申請

会議がときめく ファシリテーションの魔法

中小企業診断士が、会議の運営が上手になるコツを基本からお話しします。オンライン(「Zoom」を使用)でも受講できます。日 3月2日(土)午後2～4時 定 会場30人 方 オンライン50人 方 2月7日(水)午前9時から(先着順)。会場希望の方はオンライン申請か電話、窓口で。オンライン希望の方はオンライン申請で。会 申 担 中央図書館(金町6-2-1) ☎03-3607-9201 ▲詳細はこちら

55歳以上の方向け ミニ就職面接会

書類選考なしで区内企業の面接を受けられます。参加企業は(株)エリナです。日 2月28日(水)午後1時30分～3時 会 テクノプラザかつしか(青戸7-2-1) 対 55歳以上の方5人 他 雇用保険受給中の方には、求

職活動の実績となる証明書を発行します。日 2月7日(水)午前10時からオンライン申請か電話で(先着順)。申 し ごと 発見 プラザかつしか ☎03-5680-8765 担 産業経済課 ▲オンライン申請

伝えるプレゼン資料の作り方と発表のコツ

中小企業診断士が、パワーポイントで効果的な資料を作成する方法と、成功する発表の仕方をお話しします。日 3月10日(日)午後2～4時 定 30人程度 方 2月7日(水)午前9時から電話か窓口で(先着順)。会 申 担 立石図書館(立石1-9-1) ☎03-3696-4451

関東の御殿を探る

江戸時代に関東各所に築かれた御殿について、歴史学(文献史学)・考古学の視点から学びます。日 内 下表のとおり 定 各日100人 費 各日200円 方 オンライン申請か往復ハガキ(4面上欄記入例参照。希望番号(複数可)も記入)で、3月12日(火)(必着)まで(多数抽選)。会 申 担 〒125-0063 白鳥3-25-1 郷土と天文の博物館 ☎03-3838-1101 ▲オンライン申請

番号	日程	内容
①	3/23(土)	北武蔵の徳川家御殿と鷹狩
②	3/30(土)	青戸御殿と江戸の瓦

いずれも午後2～4時

花を学ぶ

日本酒の原料となる花や、花を使用した調味料についてお話しします。講座終了後、自宅で調理体験ができるよう花をお渡しします。日 2月25日(日)午後2～4時 定 50人 費 500円 方 オンライン申請か往復ハガキ(4面上欄記入例参照)で、2月13日(火)(必着)まで(多数抽選)。会 申 担 〒125-0063 白鳥3-25-1 郷土と天文の博物館 ☎03-3838-1101 ▲オンライン申請

星の講演会スペシャル

区民大学単位認定講座。郷土と天文の博物館のプラネタリウム誕生に関わった2人の講師が、誕生を振り返りながらプラネタリウムの魅力についての講演と対談を行います。日 2月24日(土)午後6時30分～8時30分 対 小学生以上の方140人(小学生は保護者同伴) 費 200円 方 オンライン申請か往復ハガキ(4面上欄記入例参照)で、2月16日(金)(必着)まで(多数抽選)。会 申 担 〒125-0063 白鳥3-25-1 郷土と天文の博物館 ☎03-3838-1101 ▲オンライン申請

文化財めぐり「高砂」

高砂地区にある文化財を見学します。当日は約3km歩きます。日 3月2日(土)午前9時30分～正午。集合/高砂天祖神社(高砂2-13-13)、解散/住吉公園(高砂7-18-13) 定 30人 費 100円 方 オンライン申請か往復ハガキ(4面上欄記入例参照)で、2月20日(火)(必着)まで(多数抽選)。会 申 担 〒125-0063 白鳥3-25-1 郷土と天文の博物館 ☎03-3838-1101 ▲オンライン申請

公開セミナー 骨粗しょう症について

骨粗しょう症の予防と治療、骨を丈夫にする運動療法についてお話しします。日 2月10日(土)午後2時～3時30分。直接会場へ(先着順)。定 90人 会 担 東京慈恵会医科大学葛飾医療センター(青戸6-41-2) ☎03-3603-2111 担 地域保健課

腎臓を守るための講演会

後悔しないための慢性腎臓病対策について、東京慈恵会医科大学の横尾隆教授から学びます。日 3月10日(日)午後2時30分～4時30分 会 ウィメンズパル(立石5-27-1) 対 区内在住の方60人 他 共催/葛飾区地域腎友会 方 2月8日(水)午前9時からオンライン申請か電話で(先着順)。申 担 健康づくり課 ☎03-3602-1268 ▲オンライン申請

支援者・家族向け 失語症講座

日 3月9日(土)午後2～4時 会 ウェルピアかつしか(堀切3-34-1) 対 失語症のある方の支援者・家族10人 方 2月7日(水)午前9時から電話で(先着順)。申 担 障害者施設課 ☎03-5698-1336

映画上映会 『百合子、ダスヴィダーニヤ』

女性が自分の意志で人生を選択することが難しかった明治・大正時代に、お互いの言葉で向かい合い、一時期をともに生きた作家の宮本百合子とロシア文学者の湯浅芳子の、愛と別れを描いた作品です。



上映前に、映画監督による挨拶があります。日 3月2日(土)午後1時30分～3時30分 会 ウィメンズパル(立石5-27-1) 定 200人 保 1歳以上就学前のお子さん5人 方 2月7日(水)午前8時からオンライン申請か電話、ファクス(4面上欄記入例参照。保育希望の方はお子さんの名前と年月齢も記入)で(先着順)。申 は な し ょう ぶ コール ☎03-6758-2222 FAX ☎03-6758-2223 担 人権推進課 ▲オンライン申請

広告 内容については広告主にお問い合わせください

“老後破たん”“相続貧乏”にならないためには?

2月23日(金・祝)環七・加平ハウジングギャラリーで開催! 税理士に学ぶ「老後資金&不動産相続対策セミナー」



WEBの申し込みはコチラから

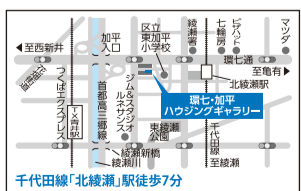

【予約・申し込み】セミナー事務局(わかば企業内) ☎0120-666111 3月9日まで(午前10時)午後5時)※個人情報保護法に基づき、申し込み後、個人情報は利用目的以外に第三者へ提供されず、厳重に管理いたします。この機会に参加を。

「老後破たん」や「相続貧乏」といった言葉をよく目にしている。老後の生活に不安を感じる人も多い。では、近い将来直面するであろう相続対策や老後資金、介護費用や認知症など、さまざまな問題は、どのようにして解決していくべきか。特に関心がある人は、ぜひこの機会に、税理士に学びたい。そこで、「ライダーズ・豊富な税理士・剣持宏事務所の税理士・剣持宏さん」を講師に迎え、2月23日(金・祝)の午前9時から正午(受付午前11時から)と午後1時半から3時半(受付午後1時から)に「老後資金&不動産相続対策セミナー」を同社運営の総合住宅展示場「環七・加平ハウジングギャラリー」(足立区加平1-4-8)で開催いたします。この機会に参加を。

参加無料・要予約 老後資金や相続対策 持ち家活用術を解説 「老後破たん」や「相続貧乏」といった言葉をよく目にしている。老後の生活に不安を感じる人も多い。では、近い将来直面するであろう相続対策や老後資金、介護費用や認知症など、さまざまな問題は、どのようにして解決していくべきか。特に関心がある人は、ぜひこの機会に、税理士に学びたい。そこで、「ライダーズ・豊富な税理士・剣持宏事務所の税理士・剣持宏さん」を講師に迎え、2月23日(金・祝)の午前9時から正午(受付午前11時から)と午後1時半から3時半(受付午後1時から)に「老後資金&不動産相続対策セミナー」を同社運営の総合住宅展示場「環七・加平ハウジングギャラリー」(足立区加平1-4-8)で開催いたします。この機会に参加を。

スマートフォン・タブレットなどで本を読もう! 24時間いつでもどこでも借りることができる電子書籍サービスをご利用ください。

【担当課】 中央図書館 ☎03-3607-9201



凡例

日:日時 保:保育 他:その他 方:申込方法 申:申込先 問:問い合わせ先 担:担当課 HP:ホームページ 対:対象 定:定員 内:内容 師:講師 費:費用 持:持ち物

「全〇回」とある講座は、全ての日程に参加してください。費用の記載がない事業は無料です。多数抽選の記載がある事業は、定員を超えた場合抽選します。詳しくは区HPをご覧ください。お問い合わせください。



協働のまち葛飾下町川柳コンクールの入賞作品が決定しました

【担当課】 政策企画課 ☎03 - 5654 - 8177

言葉を通じて「協働のまち葛飾」を推進していくために実施している「協働のまち葛飾下町川柳コンクール」で、“わたしの幸せ”をテーマに作品を募集しました（川柳・ペンネームは応募者の表記に従っています（敬称略））。

小学生の部	
区長賞	「町工場 幸せ作る ものづくり」 木根川心春
教育長賞	「この友と 歩む小道は お花道」 ☆ゆきっち☆
葛飾川柳連盟会長賞	「せみの声 聞きつつ食べる かき氷」 S・S
第一生命賞	「この地区は 自然いっぱい 葛飾区」 かなめん
中学生の部	
区長賞	「あいさつを 交わす近所の あたたかさ」 みれい
教育長賞	「河川敷 自転車こいで 風感じ」 ムスカ
葛飾川柳連盟会長賞	「柴又で 昭和レトロな 食べ歩き」 佐藤真奈
第一生命賞	「帝釈天 お参りのあと くさだんご」 五十嵐羽那
一般の部	
区長賞	「小言でも 言える相手が そばにいる」 林昌代
葛飾川柳連盟会長賞	「あくせくも 切子でビール 今日のみ」 愛ちゃんのみ
第一生命賞	「この土地に 根付き咲かせる 趣味の花」 よしこ
特別賞	「夕焼けと 娘を背負い 七曲り」 猿戸あみ

コンクールは第一生命保険(株)が実施する「地元サラ川」と共催で実施しました。入賞作品は「サラ川全国優秀作品100句」とともに、全国で紹介されています。この他の入選作品は、区HPをご覧ください。



救助者の精神的負担を軽減するため

オートショックAEDを導入します

区施設や区立小・中学校、一部のコンビニエンスストアなど、区内206カ所に設置しているAED(自動体外式除細動器)を順次、オートショックAEDに移行しています。



↑このマークが目印

オートショックAEDは、電気ショックが必要な場合にAEDが自動で電気ショックを行うため、処置までの時間も短縮されます。

設置場所など、詳しくは区HPをご覧ください。



▲詳細はこちら

事業者の方へ

AED 使用協力施設を募集しています

突発的な心停止など、いざという時に事業所に設置しているAEDを利用してほしいと考えている事業者の方は、登録をお願いします。

申請方法など、詳しくはお問い合わせください。

【担当課】 地域保健課 ☎03 - 3602 - 1231

毎月5日は「ごみ減量の日」 できることから始めましょう

- ▶ **食品ロス削減** 買い物の前に、冷蔵庫を確認して、無駄な物を買わないようにしましょう。
- ▶ **生ごみの削減** 生ごみの約80%は水分です。生ごみを捨てる時は、ギュッともう一絞りしてから捨てましょう。
- ▶ **雑紙の分別** お菓子やティッシュの箱などは、資源の日に出すとリサイクルされます。しっかり分別しましょう。

【担当課】 リサイクル清掃課 ☎03 - 5654 - 8273

おいでよ亀有 Winter Festival 2024

日時 2月10日(土) 午前10時~午後4時

当日は下記イベントの他、会場付近5カ所を巡るスタンプラリーを開催します。また、亀有を中心に活動するパフォーマーが大道芸を披露します。イベントについて、詳しくは区HPをご覧ください。

【担当課】 観光課



▲詳細はこちら

会場
亀有公園
(亀有5-36-1)



亀有千人鍋の販売

葛飾元気野菜を使い、直径1mの大鍋で作るゆず塩味の亀有オリジナル鍋です(1杯100円)。*売り切れ次第終了

会場
亀有リリオパーク
(亀有3-25-1)



模擬店

亀有地域の飲食店や雑貨店などが、自慢の品を販売します。

ステージパフォーマンス

バンドやダンスチームがステージでパフォーマンスを披露します。

フードドライブ

食品ロス削減を目的に、家庭で余っている食品を集め、社会福祉協議会と連携して、子ども食堂などにお渡しします。

【対象食品】 *生鮮食品は受け取れません。缶詰、インスタント・レトルト食品、調味料、嗜好品、乾物、乳幼児用食品、飲料、健康食品などで、次の全てに該当する物

- ▶ 未開封 ▶ 常温で保存可能 ▶ 2月10日時点で賞味期限(要明記)が1カ月以上ある ▶ 包装や外装が破損していない

【担当課】 リサイクル清掃課 ☎03 - 5654 - 8273



▲葛飾区ごみ減量・3R推進キャラクターリー(Ree)ちゃん



手作りリサイクルマーケット

ハンドメイド品やリサイクル品、雑貨などを販売します。



葛飾元気野菜即売会

区内産の新鮮な野菜と小松菜肉まんを販売します。*売り切れ次第終了

【問い合わせ】 おいでよ亀有実行委員会事務局(ゆうろーどサービスカウンター内) ☎03 - 5680 - 8685

葛飾区 LINE 公式アカウントから オンライン手続きを利用できます

【担当課】 政策企画課デジタル推進担当 ☎03 - 5654 - 8610

二次元コードを読み取り、
友だち追加してください



友だち追加でできること

- 受信設定をすれば、欲しい情報のみを受け取れます。
- ▶オンライン手続きや公共施設の利用予約ができる
- ▶生活に役立つお知らせやイベント情報を受け取れる
- ▶災害時に必要な情報を受け取れる

身体障害者・知的障害者相談員 のご案内

心身障害者の保護者や身体障害当事者である相談員が、知的障害・身体障害のある方やその家族からの相談に応じます。相談を希望する場合は、お問い合わせください。

【担当課】 障害福祉課
☎03 - 5654 - 8263

広報かつしかの「点字版」「音声版(デイジー版)」 を無料で配布しています

【対象】 区内在住で身体障害者手帳1～3級をお持ちの視覚障害のある方および適当と認められる方
【申込方法】 電話か窓口で。
【申し込み・担当課】 広報課(区役所2階211番)
☎03 - 5654 - 8116

リユース家具をご利用ください

粗大ごみとして家庭から出された家具の中から、まだ使える物を修理・清掃し、リユース家具として販売・提供しています。

【担当課】 リサイクル清掃課 ☎03 - 5654 - 8273

【販売・提供場所】

右図のとおり

【営業時間】

いずれも午前9時～午後6時

【休業日】

- ▶毎週木曜日(木曜日が祝日の場合は営業し、翌平日は休業)
- ▶年末年始(12月31日～1月3日)
- ▶立石図書館の特別整理期間(令和6年は、6月3日(月)～6日(木))

【取扱品目】

机、椅子、テーブル、たんす、収納棚、プラスチック製収納ケースなど

【対象】 区内在住・在勤・在学18歳以上の方

【申込方法】

電話か窓口で(先着順)。
月3点まで申し込みができます(色・サイズ・形状が同一の椅子などは3点以上の申し込み可)。
展示中のリユース家具の一部は、区HPからもご覧になれます。

【受取方法】

申込日から7営業日以内に本人確認ができる物(運転免許証など)を持参の上、直接窓口へ。配送は行えませんので、ご自身でお持ち帰りください。
受取期間を過ぎた場合、申し込みは無効となります。

【その他】

リユース家具の受け取り以外の場合、車での来場はご遠慮ください。



リユース家具展示・販売コーナー
(立石1-9-1 かつしかエコライフプラザ内)
☎03 - 3696 - 6921
【価格】 500円または1,000円

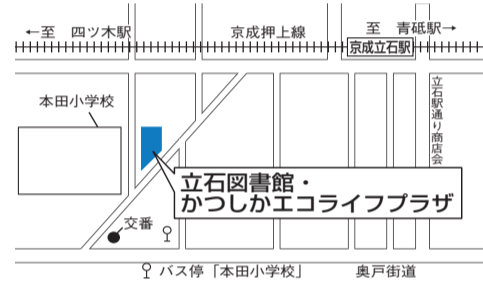

リサイクルセンター(堀切4-6-12)
☎03 - 5670 - 2992
【価格】 無料

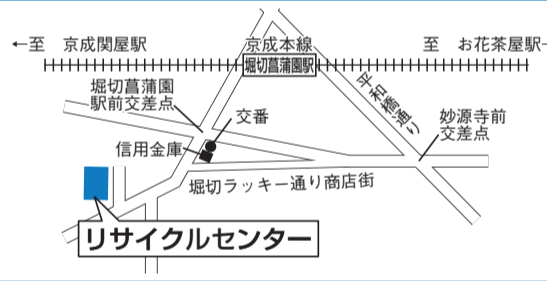

人材募集

応募方法など、詳しくは区HPをご覧ください。



▲詳細はこちら

職種・勤務内容	勤務期間	応募締切	担当課
図書館上級専門員 図書館業務、計画策定、図書館業務全体のマネジメント・調整、図書館専門員と図書館員の教育・育成業務	4月1日～令和7年3月31日(再任可)	2月14日(水)	中央図書館 ☎03 - 3607 - 9201
児童指導員 児童館および学童保育クラブ、子ども未来プラザにおける児童指導		子育て政策課 ☎03 - 5654 - 8265	
自閉症・情緒障害特別支援学級講師 区立小・中学校の自閉症・情緒障害特別支援学級における児童・生徒への個別指導および学級内で行う小集団指導補助		総合教育センター ☎03 - 5668 - 7601	
区立中学校部活動顧問指導員 区立中学校の部活動の顧問業務		地域教育課 ☎03 - 5654 - 8482	

職種・勤務内容	勤務期間	応募締切	担当課
用地補償主任専門員 公共事業用地取得業務に関する事項の包括的な業務支援および指導など	4月1日～令和7年3月31日(再任可)	2月19日(月)	道路建設課 ☎03 - 5654 - 8389
街づくり専門員 都市計画道路事業などに関する事項の助言および指導、窓口業務や連絡調整業務など			
区立保育園 保育補助 朝と夕方の時間帯における乳幼児の保育補助業務	3月7日(木)	3月7日(木)	保育課 ☎03 - 5654 - 8267
区立保育園 調理補助 保育園での給食調理補助業務			
区立保育園 用務補助 保育園での用務補助業務			
区立保育園 看護師 乳幼児の保健活動業務およびそれに付随する業務			

凡例
保日…日時
保育…保育
他…その他
会…会場
対…対象
方…申込方法
申…申込先
問…問い合わせ先
担…担当課
持…持ち物
HP…ホームページ

産後ケア デイケア利用者募集

産後のお母さんの心とからだの休息や赤ちゃんのケアを日帰りで受けることができます。助産師による個別相談も実施します。

- 金町会場**
2月26日(月)午前10時～正午、午後1～3時 会申担 金町保健センター (金町4-18-19) ☎03-3607-4141
 - 新小岩会場**
2月27日(火)午前10時～正午、午後1～3時 会申担 新小岩保健センター (西新小岩4-33-2にこわ新小岩内) ☎03-3696-3781
- いづれも 対 区内在住の生後1～4カ月未満のお子さんと母親各回10組 方 2月7日(水)午前9時から電話で(先着順)。

検査を希望する小学校就学前のお子さんへ フォトスクリーナーによる目の屈折検査

フォトスクリーナーによる検査は、弱視の原因となる屈折異常(遠視・乱視など)の発見に役立ちます。

日 3月2日(土)・9日(土)午後2～4時 会 健康プラザかつしか(青戸4-15-14) 対 区内在住で、3歳児健康診査で屈折検査を受けたことがない小学校就学前のお子さん各日120人 方 2月7日(水)午前9時からオンライン申請で(先着順)。担 青戸保健センター ☎03-3602-1284

視力の心配や目に気になる症状がある方は、眼科の受診をおすすめします。



▲オンライン申請

児童手当・児童育成手当を受給している方へ

令和5年10月～6年1月分の児童手当と児童育成手当を支給します。個別の通知はしません。現況届が未提出の方や内容に不備がある方には支給できません。

【振込予定日】 2月9日(金)

児童手当とは
中学生までのお子さんがある家庭が対象の手当です。

児童育成手当(育成手当・障害手当)とは
ひとり親家庭や、父または母に障害のある家庭、障害のあるお子さんがいる家庭が対象の手当です。障害の度合いにより対象とならない場合があります。

【担当課】 子育て応援課
▶児童手当に関すること ☎03-5654-8294
▶児童育成手当に関すること ☎03-5654-8298

親子で学ぶ「使いきりクッキング」講座

食品ロスの現状を知り、使いきり・食べきりをテーマにした調理方法を、試食をしながら学びます。調理実習はありません。

日 3月9日(土)午前10時30分～11時・11時30分～正午
会 カナマチぷらっと(金町6-5-1) 対 区内在住の小学生と保護者各回5組 方 オンライン申請で、2月16日(金)まで(多数抽選)。担 リサイクル清掃課 ☎03-5654-8273



▲オンライン申請

中学生の「税についての作文」の受賞者が決まりました

区内在学の中中学生から2,522点の応募があり、次の方が選ばれました(敬称略)。
【担当課】 税務課 ☎03-5654-8194

- 葛飾区長賞**
やはぎ のり 矢作 穂 (亀有中3年)
- 葛飾区教育委員会教育長賞**
かながわ まのん 金川 苺乃 (亀有中3年)
- 東京国税局管内納税貯蓄組合連合会会長賞**
はなり あやか 羽成 彩香 (綾瀬中3年)
- 東京都葛飾都税事務所長賞**
せんだ かえで 千田 楓 (東金町中3年)
- 東京納税貯蓄組合総連合会会長賞**
いわむら りお 岩村 理央 (青戸中3年)
たかはし かんた 高橋 貫太 (奥戸中3年)
よしの はるま 吉野 悠真 (亀有中3年)
- 葛飾税務署長賞**
わたなべ はる 渡邊 芭瑠 (青葉中3年)
あしざわ なお 芦澤 奈緒 (奥戸中3年)
- 葛飾納税貯蓄組合連合会会長賞**
なかむら ももな 中村 桃南 (高砂中2年)
- 東京国税局管内納税貯蓄組合連合会優秀賞**
きくち みさ 菊池 美桜 (亀有中3年)
しまざき ねいろ 島崎 音色 (亀有中3年)
いとう さくら 伊藤 詩桜 (大道中3年)

この他、24人の方が入選しました。

受賞者(上記13人)の作品を展示します

【展示期間】 2月16日(金)～3月15日(金)(土・日曜日、祝日を除く)
【会場】 区役所2階区民ホール

(一社)葛飾青色申告会主催 「書道展」の受賞者が決まりました

区内在住の小・中学生から430点の応募があり、次の方が選ばれました(敬称略)。
【担当課】 税務課 ☎03-5654-8194

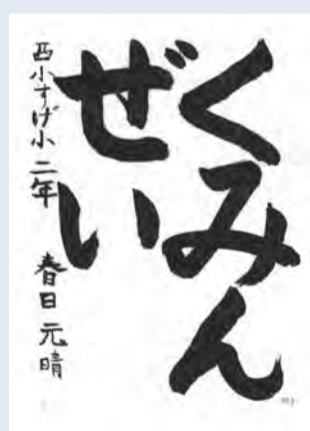
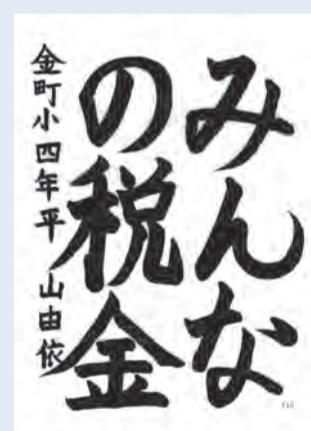
- 葛飾区長賞**

かすが げんせい 春日 元晴 (西小菅小2年)
 - 葛飾税務署長賞**
いちはら みみ 市原 弥実 (聖心女子学院中2年)
 - 東京都葛飾都税事務所長賞**
くわやま あやね 桑山 綾音 (道上小5年)
はやかわ まゆ 早川 真由 (住吉小6年)
 - 一般社団法人葛飾青色申告会会長賞**

ひらやま ゆい 平山 由依 (金町小4年)
 - 一般社団法人葛飾青色申告会会長賞**
おおしま もえ 大島 萌愛 (渋江小1年)
かない みおり 金井 滯莉 (渋江小3年)
- この他、28人の方が受賞しました。

受賞作品の一部を展示します

【展示期間】 2月16日(金)～3月15日(金)(土・日曜日、祝日を除く)
【会場】 区役所2階区民ホール

「全〇回」とある講座は、全ての日程に参加してください。費用の記載がない事業は無料です。多数抽選の記載がある事業は、定員を超えた場合抽選します。詳しくは区HPをご覧ください。

令和6年度4月入会 学童保育クラブ 2次募集

1次募集で定員に満たなかった学童保育クラブの2次募集を行います。空き情報など、詳しくは区HPをご覧ください。各学童保育クラブにお問い合わせください。

【受付期間】 2月5日(月)～9日(金)

【申請方法】

必要書類を第1希望の学童保育クラブへ持参してください。

【必要書類】

- ▶ 入会申請書
- ▶ 監護(保育)が必要な状況を証明する書類(勤務証明書など)
仕事以外の理由の場合は、事情を証明する物(診断書の写しや在学証明書の写しなど)を添付した申立書が必要です。

【入会申請書配布場所】 学童保育クラブ、児童館、子ども未来プラザ、子育て支援窓口(区役所4階401番)

区HPからも取り出せます。

【結果通知】 3月上旬に通知します。私立学童保育クラブは、運営する社会福祉法人などから通知します。

【担当課】 放課後支援課 ☎03-5654-7613



▲詳細はこちら

子ども未来プラザ東四つ木オープニングイベント

風船太郎バルーンショー

大道芸人の風船太郎氏が、風船を使ったマジックなどを披露します。

【日時】

2月20日(火)午前10時30分～11時30分

【対象】 就学前のお子さんと保護者30組(保護者は1組2人まで)

【申込方法】 2月7日(水)午前9時から電話か窓口で(先着順)。

【会場・申し込み】

子ども未来プラザ東四つ木(東四つ木2-15-11)

☎03-5698-1702

【担当課】 子育て政策課



▲風船太郎氏

外国人の子育て広場

外国人家庭のための子育てひろばです。赤ちゃんのごはん、授乳、発達など、子育てのことをみんなで話しましょう。

詳しくは区HPをご覧ください。

【日時】 2月26日(月曜日)、3月4日(月曜日) 午前10時～正午



▲詳細はこちら

どちらか1日だけ参加することも、両日とも参加することもできます。

【会場】 ウィメンズパル(立石5-27-1)

【対象】 0～2歳のお子さんがある外国人の母親・父親15組

【保育】 あり

【申込方法】

2月7日(水曜日)午前9時からGoogleフォームで予約してください(先着順)。

【問い合わせ】 Relaxing Place for All Moms in Japan

☒ relaxmomsjapan@gmail.com LINE @660snfft

メールでのお問い合わせは、件名を「外国人の子育て広場」にしてください。

【担当課】 生涯学習課 ☎03-5654-8512

麻しん・風しん(MR)の 予防接種が2回お済みでない方へ

【担当課】 保健予防課

麻しん・風しん(MR)の予防接種は2回受けることが大切です。

▶ **定期予防接種**

1回目 1歳時にMR1期を接種します。1歳の誕生日の前月に接種予診票を送付します。

2回目 小学校就学前にMR2期を接種します。対象の方(平成29年4月2日～30年4月1日生まれ)には、令和5年3月に接種予診票を送付しています。

2回目の接種期限は**3月31日(日)まで**です。お早めに接種を受けてください。

▶ **任意予防接種**

麻しん・風しん(MR)の予防接種を定期の予防接種期間内に接種できなかった2～18歳の方は、任意予防接種として無料で接種できます。接種予診票の発行を受け、区内実施医療機関にて接種してください。

接種予診票の発行

接種予診票がお手元がない方は、お問い合わせください。

問い合わせ 接種予診票発行受付電話 ☎03-3602-1312

葛飾の自然が学べる かわせみの里へ行ってみよう!

所在地 水元公園8-3 **開館時間** 午前9時～午後4時30分(4～10月は午後5時30分まで)

休館日 月曜日(祝日の場合はその直後の平日)、年末年始



【担当課】 環境課

水元かわせみの里とは

水元公園にある水元小合溜の水辺環境を回復させ、さまざまな生き物が生息していた環境に戻すことを目的とした水質浄化施設です。「水辺の宝石」とたたえられる野鳥「かわせみ」が観察できる他、室内にある「水辺のふれあいルーム」では、魚やカメ、植物などを観察できたり、専門員から自然環境に関するガイドを受けられたり、遊びながら学べる展示や講座などを行っています。



水元公園のかわせみの個体数を調査しました

12月2日、区民の皆さんを中心とした計76人の調査員で、水元公園に生息しているかわせみの個体数を調査した結果「少なくとも10羽」が生息していると推測されました。

広い縄張りの中で通常1羽で生息すると言われるかわせみとしては、非常に多い数字で、水元公園が鳥たちにとって、非常に良い環境であることが分かります。

今回は5月、繁殖期のかわせみの個体数を調査します。

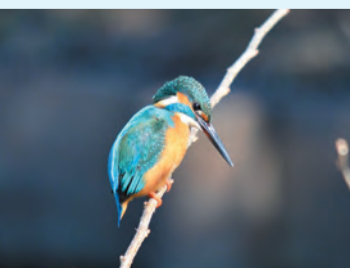

カワセミについて学ぼう

カワセミ研究の第一人者が、カワセミの子育てなどについて解説します。

【日時】 3月2日(土)午後1～3時

【対象】 小学生以上の方30人(小学3年生以下は保護者同伴)

【申込方法】 2月6日(火)午前9時～12日(月・振休)午後4時30分に、オンライン申請か電話、窓口で(多数抽選)。

【会場・申し込み】
水元かわせみの里(水元公園8-3)
☎03-3627-5201 ▲オンライン申請



▲【講師】矢野 亮氏(国立科学博物館 付属自然教育園名誉研究員)



▲オンライン申請



凡例

日…日時 会…会場 対…対象 定…定員 内…内容 師…講師 費…費用 担…担当課 HP…ホームページ

「全〇回」とある講座は、全ての日程に参加してください。費用の記載がない事業は無料です。多数抽選の記載がある事業は、定員を超えた場合抽選します。詳しくは区HPをご覧ください。お問い合わせは無料です。多数抽選の記載がある

かつしかシニアフォーラム

健康寿命を延ばして自立するための講演の他、懐かしの歌を楽しむイベントです。

【日時】 3月2日(土)午後1～4時
【会場】 シニア活動支援センター (立石6-38-11)
【対象】 区内在住おおむね65歳以上の方70人
【申込方法】 往復ハガキ(4面上欄記入例参照)で、2月15日(木)(必着)まで(多数抽選)。
【申し込み・問い合わせ】 〒125-0062青戸5-33-1-103 NPO法人葛飾アクティブ.COM ☎03-5680-2964
【担当課】 地域包括ケア担当課

健康グッズ初心者講座

全4回



【日時】 3月6日～27日(水)午後2～4時
【会場】 シニア活動支援センター (立石6-38-11)
【対象】 区内在住おおむね65歳以上の方18人
【費用】 1,500円
【申込方法】 往復ハガキ(4面上欄記入例参照)で、2月20日(火)(必着)まで(多数抽選)。
【申し込み・問い合わせ】 〒125-0062青戸5-33-1-103 NPO法人葛飾アクティブ.COM ☎03-5680-2964
【担当課】 地域包括ケア担当課

シニアのためのゆっくり・じっくりIT講座 3月分

日会内下表のとおり対区内在住おおむね65歳以上の方方往復ハガキ(4面上欄記入例参照。希望記号も記入)で、各申し込み先に2月20日(火)(必着)まで(多数抽選)。担地域包括ケア担当課

Table with columns: 記号, コース, 日程, 費用(教材費込み), 定員(人), 時間・会場・申し込み. Includes various IT courses like 'パソコン入門', 'スマホ・タブレット入門', 'LINEの基本操作'.

*のコースはローマ字入力ができる方を対象としています。

直接会場へ(先着順)

ふれあい銭湯



介護予防につながる脳トレやレクリエーションなどを行います。入浴はできません。

日会内下表のとおり対区内在住おおむね65歳以上の方各銭湯10～15人程度担地域包括ケア担当課☎03-5698-6202

Table with columns: 会場, 日時, 内容. Lists various hot springs like 'アクアガーデン栄湯', '喜久の湯', '富士の湯'.

郷土と天文の博物館で回想法



昭和の懐かしい展示物や道具に触れながら、同年代の方と思い出を語り合い、脳を活性化させます。

日3月14日(木)午後1時30分～4時会郷土と天文の博物館(白鳥3-25-1)対区内在住おおむね65歳以上の方16人方2月7日(水)午前9時から電話で(先着順)。申担地域包括ケア担当課☎03-5698-6202

シニア向け

は歯ピースマイル健口教室 お口の管理が元気の秘訣

歯科医師が、歯周病や口腔機能低下などの予防の講義を行い、歯科衛生士がお口の体操を紹介します。

日2月22日(木)午後1時30分～3時会健康プラザかつしか(青戸4-15-14)対区内在住の方20人程度方2月7日(水)午前9時から、オンライン申請か電話で(先着順)。申担健康づくり課☎03-3602-1268



▲オンライン申請

使用ソフト/ウインドウズ11

令和5年度住民税均等割のみ課税世帯および非課税等の子育て世帯に対する給付金

給付の対象になると思われる方には、準備が整い次第、案内を送付します。

【対象・支給額】

①住民税均等割のみ課税世帯／10万円（1世帯当たり）
令和5年12月1日時点で葛飾区に住民登録があり、令和5年度分の住民税均等割のみ課税されている世帯

②非課税等の子育て世帯／5万円（児童1人当たり）
令和5年度住民税均等割非課税世帯重点支援給付金（7万円）の対象世帯、または①の対象世帯のうち、令和5年12月1日時点で同一世帯となっている18歳以下の児童がいる世帯

【手順方法】

▶手続きが不要な世帯

電力・ガス・食料品等価格高騰重点支援給付金(3万円) または7万円の給付金を受給した世帯には、案内を送付した上で、同じ口座に振り込みます。受給する口座を変更したい場合には、お問い合わせください。

▶手続きが必要な世帯

令和5年1月2日以降に転入した方がいる世帯や、3万円を受給していない世帯、給付金を受給した世帯のうち代理人が受給した世帯や世帯員の異動があった世帯などには、給付要件確認書を送付します。給付要件を確認の上、返送してください。

【問い合わせ】 重点支援給付金コールセンター ☎03-6704-5841

【担当課】 福祉管理課

便利で快適！ 路線バスに乗ろう

区では、バス利用の利便性向上を目的に、バス事業者と協働してさまざまな取り組みを行っています。新型コロナウイルス感染症が発生して、外出制限が行われた令和2年を境に、路線バスの利用者が減っています。普段、自動車で出かける方や、路線バスを利用されない方も、便利で快適な路線バスに乗ってお出かけしてみませんか。 【担当課】 交通政策課 ☎03-5654-8397

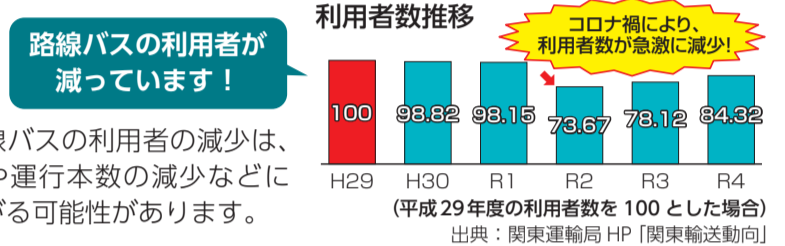

路線バスの魅力

\\ お財布にやさしい \\

自動車からバスに切り替えれば、自動車の維持費や燃料費、コインパーキング代が不要に。路線バスのお得な1日乗車券などもあります。

\\ 健康増進 \\

自宅とバス停の間を歩くことで運動不足解消のきっかけに。

\\ 環境にやさしい \\

バスは、自動車よりもCO₂排出量の面で、環境にやさしい乗り物です。

\\ 公園へのアクセスにも便利 \\



●モンチッチ公園
(西新小岩5-2-4・5-7-7)
新小52 新小岩駅東北広場～市川駅「上平井町」バス下車



●新宿交通公園
(新宿3-23-19)
草39 金町駅～浅草寿町「亀有警察署前」下車



●北沼公園(交通公園)
(奥戸8-17-1)
新小58 新小岩駅～亀有駅「スポーツセンター」下車
細02 細田循環線「北沼公園」下車

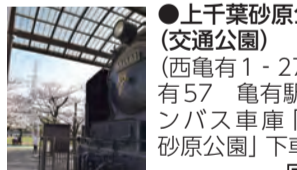

●上千葉砂原公園(交通公園)
(西亀有1-27-1)
有57 亀有駅～タウンバス車庫「上千葉砂原公園」下車

利便性向上の取り組み

バスロケーションシステム



バスが何分後に到着するかなどの運行状況がわかります。インターネットでも確認できます。区内バス路線図は交通政策課(区役所4階423番)で配布している他、区HPからも取り出せます。

小学生のポスターを展示中！

新小岩駅と奥戸・細田地域を結ぶ細田循環線では、奥戸小学校の児童がバスについて調べて描いたポスターを、3月末まで車内に展示しています。この機会に、ぜひご覧ください。

サイクル&バスライド



バス停近くの自転車駐輪場の整備を進めています。バスを利用される方は、無料で利用できます。

バス停上屋・ベンチ



雨や日差しの強いときでも快適に待ち時間を過ごせます。ベンチでひと休みも。

広告 内容については広告主にお問い合わせください

ジュウケル恵利 Sister 成人式 正絹振袖 レンタルフルセット 39,000円～ 税込 ¥42,900～ 前撮り&当日着付 承ります

袴フェア開催中!!

葛飾区高砂5-35-12-1F 京成線高砂駅すぐ ☎0120-566-206

この町のお抱え工務店

リフォーム・リノベーション

雨もり 内外装 水廻り

新築 介護リフォーム

相談・見積 ¥0 地域密着 真心対応

TOYODO HOUSE-SP 東洋堂ハウスSP

東京都知事許可(般-2)第144283号

金町支店 ☎03-5876-3963 小岩支店 ☎03-6458-0064

中央図書館 開館時間短縮のお知らせ

設備点検のため、2月21日(水)の開館時間を短縮します。詳しくは区HPをご覧ください。

【開館時間】 午前9時～午後8時

【担当課】 中央図書館 ☎03-3607-9201